

愛媛大学大学院連合農学研究科
(後期3年だけの博士課程)
令和8年10月入学及び令和9年4月入学
学生募集要項

APPLICATION FOR ADMISSION TO THE DOCTORAL PROGRAM OF
THE UNITED GRADUATE SCHOOL OF AGRICULTURAL SCIENCES,
EHIME UNIVERSITY

OCTOBER 2026 and APRIL 2027

一般選抜・General Admission

社会人特別選抜・Working Student Special Admission



June 2026

THE UNITED GRADUATE SCHOOL OF AGRICULTURAL SCIENCES, EHIME UNIVERSITY
Ehime University · Kagawa University · Kochi University

愛媛大学大学院連合農学研究科 アドミッションポリシー

◆求める入学者像

農学は、生物学、化学、物理学、工学、経済学、バイオテクノロジーなど、幅広い学問領域を結集・総合化し、学際的な観点を包含しながら、自然と人間社会が調和した持続可能な関係を築いていく必要があります。従って、既存の学問の枠組みにとらわれることなく幅広い知識と柔軟な発想力によって、生物機能への理解を深め、生物生産力の向上と生産物の効率的利用を図るとともに、地域的な視点からのみならず、地球規模での環境の保全を見据えた将来の農業のあり方を探求する人材を求めています。

愛媛大学大学院連合農学研究科(後期3年のみの博士課程)は、このような考えに基づき、「生物資源生産学」、「生物資源利用学」、「生物環境保全学」の3専攻を設け、国内の大学院修士課程からの進学を受け入れるだけでなく、当該諸国・地域における特有の研究テーマを追う優秀な留学生を受け入れる特別コースも設置しています。

また農学は、人類の豊かな生活を維持・向上させるとともにそれを可能にする環境・生態系の保全・改善に欠くことが出来ない将来性豊かな学問領域です。さまざまな観点から農学にチャレンジし、これからの社会をリードしていこうという意欲のある人の応募を期待しています。

熱帯・亜熱帯農学留学生特別コースは、熱帯・亜熱帯における生物資源の生産と利用、及びそれを支える環境に関する諸科学の研究教育を目的としています。主としてこれらの地域を中心に世界各国において研究あるいは教育に従事している優秀な中堅科学者を対象として受け入れ、それぞれの国の将来を担う高度な研究者及び技術者を養成します。

アジア・アフリカ・環太平洋(AAP)農学特別コースは、修士課程からの一貫教育により、諸外国の大学卒業生又は卒業予定者を対象として受け入れ、より高度な研究者や技術者となりうる人材を育成します。

1. 知識・発見・理解

農学と環境及び関連諸科学での一般的な専門知識をもって、当該専門領域における諸課題を発見・理解して解決するために、それぞれの分野の情報収集・分析の能力を備えており、単独あるいはグループで研究できる技術的能力を具備している。

2. 倫理・実践

生物資源生産学、生物資源利用学、生物環境保全学および関連諸科学の研究に対する理解に基づいた高度な倫理性を持ち、科学的基盤に基づいて農学と環境及び関連諸科学の研究と教育を実践することができる。

3. 情報発信

グローバルな諸課題に自ら積極的に取り組むことができ、学び研究して得た知的成果を世界に向けて発信することのできる情報発信能力を備えている。

4. 思考・判断・表現・コミュニケーション

科学的な思考力、客観的な判断力を持っており、大局的で幅広い見方や考え方ができて、豊かな表現力と高度なプレゼンテーション能力及び幅広いコミュニケーション能力を有している。

◆入学者選抜の方針

学士課程・修士課程を通じて修得した知識や技能、それらを活用する能力、主体性をもって多様な人々と協働して学ぶ態度などを、面接(プレゼンテーション、口頭試問を含む)により多面的・総合的に評価します。また、外国人留学生に対しては渡日前入学許可制度を採用し、多様な属性をもつ意欲ある志願者に対して門戸を開きます。社会人特別選抜の志願者に対しては、企業や団体などでの活動によって得た知識や経験を面接(プレゼンテーション、口頭試問を含む)で評価します。

また、2つの特別コースにおいて、熱帯・亜熱帯農学留学生特別コースは、指導教員予定者及び研究科教員2人以上による面接『(1)修士論文又はこれに相当する研究内容、(2)入学後の研究計画、(3)専門知識等、(4)適性、学習意欲等の資質、(5)英語によるコミュニケーション能力』で評価します。アジア・アフリカ・環太平洋(AAP)農学特別コースは、修士課程からの5年一貫コースであり、博士課程での研究計画及び指導教員からの推薦書で評価します。

The United Graduate School of Agricultural Sciences, Ehime University

Admission Policy

Desired Applicants

Agricultural science integrates various academic disciplines, including biology, chemistry, physics, engineering, economics, and biotechnology. Consequently, an interdisciplinary approach is required to establish balanced and sustainable relationships between nature and society. Therefore, we seek individuals who possess broad knowledge and a flexible mindset unconstrained by conventional academic frameworks, who strive to deepen their understanding of biological functions and enhance biological productivity, who aim to use biological resources efficiently, and who are committed to exploring agriculture of the future with an emphasis on both regional and global environmental conservation.

Based on this philosophy, The United Graduate School of Agricultural Sciences, Ehime University (UGAS-EU) (three-year doctoral program only) established three majors: Bioresource Production Science, Applied Bioresource Science, and Life Environment Conservation Science. UGAS-EU welcomes graduates from master's programs at universities in Japan as well as outstanding international students pursuing research relevant to their respective countries and regions.

Agricultural science plays a crucial role in sustaining and improving the quality of people's lives while preserving and enhancing the environment and ecosystems that support it. Therefore, we encourage applications from individuals who are motivated to take on the challenges in agricultural science and lead the future of society.

The Special Program for International Students in Tropical and Subtropical Agriculture and Related Sciences is designed to provide research and education in the production and use of biological resources and the environmental sciences that support them in the tropical and subtropical regions. Centered on such regions, this program targets outstanding mid-career scientists engaged in research or education worldwide and trains them to become highly skilled researchers and technical experts who can contribute to the future development of their home countries.

The Special Doctoral Course Program in Agricultural Sciences for Students from Asia, Africa, and the Pacific Rim (AAP) is designed as an integrated educational pathway from the master's level to the doctoral level. The program is open to graduates and prospective graduates of international universities, aiming to train them to become highly skilled researchers and technical experts in agricultural science.

Core Competencies

1. Knowledge, Discovery, and Understanding

Possess fundamental and specialized knowledge in agriculture, environmental sciences, and related disciplines; demonstrate the ability to identify, analyze, and solve problems in their area of expertise through data collection and analysis; and conduct research independently or in groups.

2. Ethics and Practical Application

Exhibit a high level of ethical awareness in the research of Bioresource Production Sciences, Applied Bioresource Sciences, Life Environment Conservation Sciences, and related scientific fields; and apply scientific principles to research and education in agriculture, the environmental sciences, and related disciplines with integrity.

3. Information Dissemination

Take an active role in addressing global challenges in agriculture and environmental sciences and to effectively communicate research findings and insights at an international level.

4. Critical Thinking, Judgment, Expression, and Communication

Possess strong scientific reasoning and objective judgment capabilities; be able to see and think broadly and consider issues comprehensively; and exhibit advanced presentation and communication skills for diverse audiences.

Admission Selection Policy

Applicants are interviewed (includes a presentation and oral examination) to evaluate the knowledge and skills they have acquired through their bachelor's and master's programs, the ability to apply that knowledge and skills, and their proactive attitude toward collaborative learning with diverse individuals. In addition, a system is in place for international students to be admitted prior to arriving in Japan, opening the door for motivated applicants with diverse backgrounds. Applicants for Working Student Special Admission are interviewed (includes a presentation and oral examination) to evaluate the knowledge and experience they have gained through employment at companies and organizations.

UGAS also offers two special courses. Applicants for the Tropical and Subtropical Agriculture and Related Sciences Course are interviewed by a prospective supervisor and two or more faculty members to evaluate the following: (1) master's thesis or equivalent research, (2) research plan after admission, (3) specialized knowledge, (4) aptitude and motivation for learning, and (5) English communication skills. The Special Doctoral Course Program in Agricultural Sciences for Students from Asia, Africa, and the Pacific Rim (AAP) is a five-year integrated master's and PhD program. Applicants for this program are evaluated based on their doctoral research plan and a recommendation letter from the supervisor.

目 次

一般選抜

1. 募集人員	5
2. 出願資格	5
3. 出願期間	5
4. 出願手続	8
5. 選抜方法等	14
6. 入学試験の日時	14
7. 入学試験の実施方法	14
8. 合格者発表	14
9. 入学手続	14
10. 注意事項	16
11. 個人情報の取扱いについて	16
12. 合理的配慮を希望する入学志願者の出願	16

社会人特別選抜

1. 募集人員	18
2. 出願資格	18
3. 出願期間	18
4. 出願手続	19
5. 選抜方法等	22
6. 入学試験の日時	22
7. 入学試験の実施方法	22
8. 合格者発表	22
9. 入学手続	22
10. 注意事項	23
11. 個人情報の取扱いについて	23
12. 合理的配慮を希望する入学志願者の出願	23

一般選抜・社会人特別選抜

主指導教員有資格者の研究分野一覧	24
愛媛大学大学院連合農学研究科の概要	39
研究科の構成	42
教育・研究上の特色	44
修了要件・学位	44
教育課程表	46
入学者状況	52

Contents

General Admission

1. Number of Applicants Accepted for Enrollment	6
2. Application Eligibility	6
3. Application Period	7
4. Application Procedure	9
5. Selection Method	15
6. Time and Date of Examination	15
7. Interview Format	15
8. Announcement of Successful Applicants	15
9. Admission	15
10. Important Notes	17
11. Handling of Personal Information	17
12. Reasonable Accommodation Request	17
Fields of Instruction and Professors	24
Outline of The United Graduate School of Agricultural Sciences, Ehime University	39
Organization	42
Education and Research	45
Completion of the Doctoral Program	45
Curriculum	47
Admissions	52

一 般 選 抜

General Admission

注)本募集要項の中で、令和8年10月入学又は令和9年4月入学に関して、特記していない事項は双方に共通する事項です。
 * The information provided in this booklet can be used when applying for admission in October 2026 or April 2027, unless otherwise noted.

事 項	令和8年10月入学	令和9年4月入学
合理的配慮を希望する相談申込書提出期限* (連合農学研究科へ)	令和8年6月15日(月)	
出願資格認定申請者の出願照会期限* (連合農学研究科へ)	令和8年6月15日(月)	
出願資格認定審査書類提出期限* (連合農学研究科へ)	令和8年6月29日(月)	
「指導教員予定者届」提出期限 (主指導教員予定者へ)	令和8年6月29日(月)	
出 願 期 間	令和8年7月6日(月)～17日(金)	
受験票ダウンロード期間	令和8年8月3日(月)～21日(金)	
入 学 試 験	令和8年8月18日(火)～21日(金)	
合格者発表	令和8年9月1日(火)	
入学手続期間	令和8年9月9日(水)～ 18日(金)	令和9年3月8日(月)～ 17日(水)

※ 印は該当者のみに関する事項です。

Application Schedule	October 2026	April 2027
Deadline for notification of Reasonable Accommodation Request* ¹ (to UGAS-EU)* ²	June 15, 2026	
Deadline for inquiries from applicants without a degree* ¹ (to UGAS-EU)	June 15, 2026	
Deadline for document submission from non-degree holders* ¹ (to UGAS-EU)	June 29, 2026	
Deadline for Supervisor Request Form (submit to prospective supervisor)	June 29, 2026	
Application period	July 6–17, 2026	
Examination ticket download period	August 3–21, 2026	
Examination	August 18–21, 2026	
Announcement of Successful Applicants	September 1, 2026	
Admission Procedures	September 9–18, 2026	March 8–17, 2027

*¹ Applicable persons only

*² The United Graduate School of Agricultural Sciences is hereafter referred to as UGAS-EU

◆募集人員

専攻	募集人員	
	令和8年10月入学	令和9年4月入学
生物資源生産学	若干人	9人
生物資源利用学	若干人	4人
生物環境保全学	若干人	4人
計		17人

◆出願資格

次の各号のいずれかに該当する者

1. 修士の学位又は専門職学位(学校教育法第104条第1項の規定に基づき学位規則(昭和28年文部省令第9号)第5条の2に規定する専門職学位をいう。以下同じ。)を有する者及び10月又は4月の入学志願者で、入学の前月にあたる9月又は3月までに修士課程又は専門職学位課程を修了見込みの者
2. 外国において、修士の学位又は専門職学位に相当する学位を授与された者及び10月又は4月の入学志願者で、入学の前月にあたる9月又は3月までに学位を授与される見込みの者
3. 外国の学校が行う通信教育における授業科目を我が国において履修し、修士の学位又は専門職学位に相当する学位を授与された者及び10月又は4月の入学志願者で、入学の前月にあたる9月又は3月までに学位を授与される見込みの者
4. 我が国において、外国の大学院の課程を有するものとして当該外国の学校教育制度において位置付けられた教育施設であって、文部科学大臣が別に指定するものの当該課程を修了し、修士の学位又は専門職学位に相当する学位を授与された者及び10月又は4月の入学志願者で、入学の前月にあたる9月又は3月までに学位を授与される見込みの者
5. 国際連合大学の課程を修了し、修士の学位に相当する学位を授与された者及び10月又は4月の入学志願者で、入学の前月にあたる9月又は3月までに学位を授与される見込みの者
6. 外国の学校、出願資格(4)の指定を受けた教育施設又は国際連合大学の教育課程を履修し、博士論文研究基礎力審査に相当する審査に合格又は合格見込みで、修士の学位を有する者と同等以上の学力があると認められた者
(博士論文研究基礎力審査)
(1) 専攻分野に関する高度の専門的知識及び能力並びに当該専門科目分野に関連する分野の基礎的素養であって当該前期の課程において修得し、又は涵養すべきものについての試験
(2) 博士論文に係る研究を主体的に遂行するために必要な能力であって当該前期の課程において修得すべきものについての審査
7. 文部科学大臣の指定した者
※大学等を卒業し、大学、研究所において2年以上研究に従事した者で、大学院において、修士の学位を有する者と同等の学力があると認められた者(平成元年文部省告示第18号)
8. 本研究科において、個別の入学資格審査により、修士の学位又は専門職学位を有する者と同等以上の学力があると認められた者で、入学の前月にあたる9月又は3月までに24歳に達するもの
※上記7.8.のいずれかの資格認定を希望する者は、出願資格認定審査等の手続を要するため、令和8年6月15日(月)までに本学大学院連合農学研究科へ必ず照会してください。

◆出願期間

出願書類等の提出は令和8年7月6日(月)から17日(金)までの午前9時から午後5時まで受け付けます(土曜日、日曜日及び祝日を除く。)(郵送の場合も7月17日(金)必着とします。)

(注) 主指導教員予定者に提出しておく書類

(別紙1)の「志願者の指導教員予定者届」は、志願者が令和8年6月29日(月)までに、入学願書に記載する「志望する主指導教員」に提出してください。

Number of Applicants Accepted for Enrollment

Major	Enrollment Capacity	
	October 2026	April 2027
Bioresource Production Science	Not fixed	9
Applied Bioresource Science	Not fixed	4
Life Environment Conservation Science	Not fixed	4
Total		17

* The number of international students accepted is not included above.

Application Eligibility

Applicants must meet one of the following criteria.

- Applicants who hold a master's degree or a professional degree (as defined in Article 5-2 of the Degree Regulations [Ministry of Education Ordinance No. 9 of 1953], pursuant to Article 104, Paragraph 1 of the School Education Act; the same shall apply hereinafter), as well as those who are expected to complete a master's program or professional degree program by September (for October admission) or March (for April admission)
- Applicants who have been awarded a degree equivalent to a master's degree or professional degree from an institution in a country other than Japan, as well as those who are expected to be awarded such a degree by September (for October admission) or March (for April admission)
- Applicants who have completed coursework in Japan through a correspondence education program offered by an institution in a country other than Japan and have been awarded a degree equivalent to a master's degree or professional degree, as well as those who are expected to be awarded such a degree by September (for October admission) or March (for April admission)
- Applicants who have completed a course of study equivalent to a graduate program at a foreign university, at an educational institution located in Japan that is positioned as such under the foreign country's educational system and separately designated by the Minister of Education, Culture, Sports, Science and Technology (MEXT), and have been awarded a degree equivalent to a master's degree or professional degree, as well as those who are expected to be awarded such a degree by September (for October admission) or March (for April admission)
- Applicants who have completed a course of study at the United Nations University and have been awarded a degree equivalent to a master's degree, as well as those who are expected to be awarded such a degree by September (for October admission) or March (for April admission)
- Applicants who have completed a curriculum at a foreign institution, an educational facility designated under Eligibility Requirement (4) above, or the United Nations University, and have passed or are expected to pass an examination equivalent to the Examination of Doctoral Thesis Study Basic Ability, and are recognized as having academic ability equal to or greater than that of a person with a master's degree shall be deemed qualified Examination of Doctoral Thesis Study Basic Ability
 - An examination on advanced specialized knowledge and abilities in the applicant's field of study, as well as foundational academic ability in related fields, which should be acquired or cultivated in a master's program
 - A review of the abilities necessary to independently conduct doctoral dissertation research, which should be developed during the master's program
- Applicants designated by the Minister of Education, Culture, Sports, Science and Technology

* This refers to applicants who have graduated from a university and have engaged in research at a university or research institute for two or more years, and who are recognized by a graduate school as having academic ability equivalent to that of a person with a master's degree (based on MEXT Notification No.18 of 1989).
- Applicants who are recognized by UGAS-EU, through a separate admission qualification screening, as having an academic ability equivalent to or higher than that of a person with a master's degree or a professional degree, and who will be at least 24 years old by September (for October admission) or March (for April admission)

* Applicants seeking qualification under items 7 or 8 above must contact UGAS-EU by Monday, June 15, 2026, as procedures for admission qualification screening are required.

Application Period

Completed application documents will be accepted from Monday, July 6 to Friday, July 17, 2026, between 9:00 am and 5:00 pm (except Saturdays, Sundays, and public holidays). (Note: If sending by mail, documents must arrive no later than Friday, July 17, 2026.)

* Note: Document to submit to the prospective supervisor

The "Supervisor Request Form" must be submitted by the applicant to the faculty member listed as their prospective supervisor on the application form by Monday, June 29, 2026.

◆出願手続

本研究科では、インターネットを利用した出願方法を導入します。インターネット出願システムの利用方法等については、下記URLからご確認ください。

【インターネット出願・インターネット出願利用ガイド】

URL: <https://www.ehime-u.ac.jp/entrance/online-application-graduate/>



【インターネット出願の流れ】

各STEPの締切は、後述「出願受付期間」をご参照ください。



出願受付期間

STEP2 に該当 出願情報の登録期間	令和8年7月6日(月)～7月17日(金) 上記URLから使用方法を参照し、インターネット出願システムから登録してください。
STEP3 に該当 検定料の支払期間	令和8年7月6日(月)～7月17日(金) 検定料 30,000円(別途、手数料がかかります。)は出願情報を登録した翌日の23:59まで(上記の検定料の支払期限日に出願情報を登録した場合はその支払期限まで)に、インターネット出願で選択した支払方法(クレジットカード、コンビニエンスストア、Pay-easy(ペイジー))により払込してください。なお、支払済の検定料は、11頁「検定料の返還について」の返還請求ができる場合を除き返還しません。 以下に該当する場合は、検定料が不要です。出願前に、必ず9頁「出願書類等提出先及び問い合わせ先」に連絡してください。 (1) 日本国政府から奨学金を支給されることになった国費外国人留学生* *奨学金支給期間の延長申請中または延長申請予定の者を除く (2) 令和8年10月入学志願者で、令和8年9月に愛媛大学、香川大学又は高知大学のいずれかの大学院修士課程を修了予定の者 (3) 令和9年4月入学志願者で、令和9年3月に愛媛大学、香川大学又は高知大学のいずれかの大学院修士課程を修了予定の者 (4) 渡日前入学許可制度を利用する入学試験により、入学を志願する者
STEP4 に該当 出願書類等受付期間	令和8年7月6日(月)9時～7月17日(金)17時(土日祝日を除く。)(郵送の場合も速達・簡易書留郵便で7月17日(金)17時必着とします。) 9頁「出願書類等」に記載のある書類等を9頁「出願書類等提出先及び問い合わせ先」へ提出してください。
STEP5 に該当 受験票ダウンロード期間	令和8年8月3日(月)～8月21日(金) 11頁「受験票のダウンロード・印刷」を参照してください。

Application Procedure

Applications must be submitted through the online application system. Follow the instructions below for an overview of the system and how to use it.

Online Application and Online Application User Guide (Japanese only)
<https://www.ehime-u.ac.jp/entrance/online-application-graduate/>



Online Application Process

Please refer to “Application Acceptance Period” below for the deadline of each step.

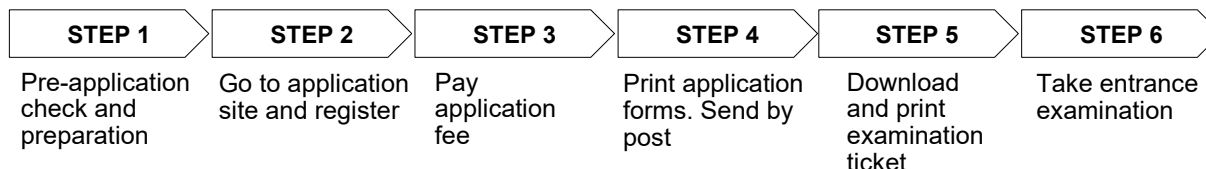

Application Acceptance Period

Step 2 Registration period for application information	Monday, July 6 – Friday, July 17, 2026 Refer to the URL above for instructions on how to use the online application system and register your application
Step 3 Payment period for the application fee	Monday, July 6 – Friday, July 17, 2026 The application fee of 30,000 yen (plus handling charge) must be paid by 23:59 on the day after you register your application information (or by the payment deadline if you register your application information on the last day of the application period noted above). Use the payment method you selected in the online application (credit card, convenience store, Pay-easy). The application fee is not refundable, except in cases where a refund can be requested as described in “Refund of Application Fee” (page 13). The application fee is not required in the following cases. Before applying, contact UGAS-EU (“Where to Submit Application Documents, and Inquiries”, page 11) (1) International students receiving a Japanese government (MEXT) scholarship* * Excluding those who have applied for or will apply for an extension of the scholarship period (2) Applicants seeking admission in October 2026 who are expected to complete a master’s program at Ehime University, Kagawa University, or Kochi University in September 2026 (3) Applicants seeking admission in April 2027 who are expected to complete a master’s program at Ehime University, Kagawa University, or Kochi University in March 2027 (4) Applicants seeking admission through the pre-arrival admission system
Step 4 Submission period for application forms	9:00 Monday, July 6 – 17:00 Friday, July 17, 2026 (must arrive by 17:00) Submit the documents listed under “Application Documents” (page 11) to the address in “Where to Submit Application Documents, and Inquiries” (page 11)
Step 5 Examination ticket download period	Monday, August 3 – Friday, August 21, 2026 Refer to “Download and Print the Examination Ticket” (page 13)

【留意事項】

インターネット出願は、ウェブサイト上に出願情報を入力・登録しただけでは出願とはなりません。出願期間内に検定料の払込手続、及び下記の「出願書類等」に記載のある書類等が必着・受付されて初めて正式な出願となります。

出願書類等提出先及び問い合わせ先

愛媛大学大学院連合農学研究科チーム
〒790-8566 松山市樽味3丁目5番7号
TEL 089-946-9910 E-mail rendai@stu.ehime-u.ac.jp

出願書類等

インターネット出願票	インターネット出願システムからダウンロードし、印刷したもの (検定料払込後に、インターネット出願システム内でダウンロードが可能になります。)
履歴書	本研究科所定の様式に記入したもの (様式は本募集要項に添付しています。)
成績証明書	1. 出身大学で作成したもの 1 通 2. 出身大学院で作成したもの 1 通 (注)修士課程修了(見込みを含む。)者は上記 1、2 のいずれも必要
修士課程修了 または修士課程修了 見込みを示す書類	1通 5頁「出願資格6」に該当する者は、博士論文研究基礎力審査に相当する審査に係る確認資料
修士論文等	修了者は、修士論文の写し(論文がない場合はこれに代わるもの)及び修士論文概要(2,000字程度)「修士論文の概要(参照様式)」を参照のこと 修了見込みの者は、研究経過報告書(10,000字程度、図表を含む。)及びその概要(2,000字程度)「研究経過の概要(修了見込みの出願者)(参照様式)」を参照のこと 上記以外に研究発表等の資料があれば提出してください。
研究計画書	本研究科所定の様式に記入したもの (様式は本募集要項に添付しています。)
住民票の写し(原本)等	日本に在留する外国人の志願者は、住民票の写し(市区町村の発行するものであり、国籍等、在留資格、在留期間及び在留期間満了の日が記載されたものに限る)を提出してください。海外から受験のため来日する外国人の志願者は、パスポートの写しを提出してください。

Note

An online application alone —merely entering and registering your information on the website — does not constitute a formal application. Your application is considered official only when the application fee has been paid and the documents listed under “Application Documents” have been received and accepted within the application.

Where to Submit Application Documents, and Inquiries

The United Graduate School of Agricultural Sciences, Ehime University (UGAS-EU)
 3-5-7 Tarumi, Matsuyama, Ehime 790-8566, Japan
 Tel: 089-946-9910 Email: rendai@stu.ehime-u.ac.jp

Application Documents

Document	Note
Online application form	Must be downloaded and printed from the online application system (Available for download within the application system after payment of the application fee)
Curriculum Vitae	Use the form attached to this application booklet
Official transcripts	<ol style="list-style-type: none"> 1. One copy issued by the undergraduate university 2. One copy issued by the graduate school (Note: Applicants who have completed or are expected to complete a master's program are required to submit both 1 and 2.)
Master's degree certificate or document indicating expected completion of master's program	One copy For applicants who fall under “Application Eligibility 6” (page 6), a supporting document related to the examination equivalent to the Examination of Doctoral Thesis Study Basic Ability is required.
Master's thesis, etc.	<ol style="list-style-type: none"> 1. Graduates must submit a copy of their master's thesis (or equivalent if a thesis is not available) and a summary of the thesis (about 2,000 characters). Refer to “Summary of Master's Dissertation (Sample Form)” attached to this application booklet 2. Prospective graduates must submit a research progress report (about 10,000 characters, including figures and tables) and a summary of the report (about 2,000 characters). Refer to “Summary of Research Progress: Applicants Expecting to Complete (Sample Form)” attached to this application booklet 3. Submit any other materials related to research presentations, if available
Research plan	Use the form attached to this application booklet
Certificate of residence (Juminhyo) or passport	<ol style="list-style-type: none"> 1. Foreign applicants residing in Japan should submit a copy of their Certificate of Residence (Juminhyo; issued by a municipal office and must include information such as nationality, residence status, period of stay, and the expiration date of the stay) 2. Foreign applicants coming to Japan from overseas for the entrance examination must submit a copy of their passport

検定料の返還について

【返還対象者】

次に該当した場合は納入済みの検定料を返還します。

- ① 検定料を納入したが、出願しなかった場合
- ② 検定料を誤って二重に納入した場合又は誤って所定の金額より多く納入した場合
- ③ 出願書類等を提出したが出願が受理されなかった場合
- ④ 7頁出願受付期間の「検定料の支払期間(1)～(3)」に該当する者が誤って納入した場合
- ⑤ 国費外国人留学生としての奨学金支給期間の延長申請中の者が延長を認められた場合

【返還請求の方法】

上記①、②、④に該当した場合は、「検定料返還請求書」を送付しますので、必要事項を記入の上、郵送してください。

上記③に該当した場合は、出願書類等返却の際に「検定料返還請求書」を同封しますので、必要事項を記入の上、郵送してください。

上記⑤に該当した場合は、連合農学研究科より「検定料返還請求書」をお渡しますので、必要事項を記入の上、郵送してください。

(検定料返還に関する問合せ先)

〒790-8577 松山市道後樋又10番13号 愛媛大学財務部財務企画課出納チーム

E-mail: suitou@stu.ehime-u.ac.jp

受験票のダウンロード・印刷

受験票ダウンロード期間中(7頁参照)にインターネット出願サイトにログイン後、「出願内容一覧」にある「出願内容を確認」にアクセスし、「デジタル受験票ダウンロード」ボタンをクリックして受験票をダウンロードし、A4 サイズで片面印刷の上、試験実施日に必ず持参してください。

ダウンロードした「受験票」には、2枚目以降に連絡事項が記載されていますので、必ず確認してください。

ダウンロード開始日は変更する場合があります。その場合は、本学のホームページでお知らせしますので、定期的にホームページで確認してください。

受験情報サイト(URL)<https://juken.ehime-u.ac.jp>



Refund of Application Fee

The application fee will be refunded in the following cases:

- ① The fee was paid but the applicant did not complete the application
- ② The fee was mistakenly paid twice or an amount exceeding the prescribed fee was paid
- ③ Application documents were submitted, but the application was not accepted
- ④ The applicant mistakenly paid the fee despite being eligible under (1) to (3) of “Payment period for the application fee” in “Application Acceptance Period” (page 9)
- ⑤ A government-sponsored international student who applied for an extension of the scholarship period and the extension was approved

Request for refund

Send your refund request to the following office.

Income and Expenditures Section
Financial Affairs Department, Ehime University
10-13 Dogo Himata, Matsuyama, Ehime 790-8577
Email: suitou@stu.ehime-u.ac.jp

Download and Print the Examination Ticket

During the examination ticket download period (see page 9), log in to the online application website, access “Confirm Application Details” under “Application Overview”, and click the “Download Digital Examination Ticket” button to download your ticket. Print it single-sided on A4 paper and bring it with you on the day of the examination.

Important notices are listed on the second and subsequent pages of the downloaded “Examination Ticket”, so please check them carefully. The download start date and time may be subject to change. If changes occur, a notification will be posted on the university’s website, so please check the site regularly for updates.

Examination information website (URL)
<https://juken.ehime-u.ac.jp> (Japanese only)



◆選抜方法等

(1) 選抜方法

面接試験(口頭試問を含む。)、学業成績証明書及びその他提出された資料を総合して行います。

面接試験

(ア) プレゼンテーション(20分)

修士論文又はこれに相当する研究内容(研究経過報告書)及び入学後の研究計画について行います。

(原則として液晶プロジェクターによるスライド使用)

(イ) 口頭試問及び面接(20分)

専門に関する知識、プレゼンテーションの内容及び学習意欲等に関する質疑を行います。

(2) 合否判定基準

選考対象者について面接試験、学業成績証明書及びその他提出された資料から総合点で合否を判定します。なお、総合点の6割に満たない者は選考対象から除外します。

◆入学試験の日時

期 日	令和8年8月18日(火)～8月21日(金) 面接試験の時間は、後日お知らせします
-----	--

◆入学試験の実施方法

面接試験は希望する主指導教員予定者の所属大学で「テレビ会議システム」を用いて実施します。

◆合格者発表

令和8年9月1日(火)

合格者には合格通知書を送付しますので、必ず合格通知書により確認してください。また、愛媛大学大学院連合農学研究科ホームページ(<http://rendai.agr.ehime-u.ac.jp/>)に合格者番号を掲載します。なお、電話等による問い合わせには一切応じられません。

◆入学手続

(1) 入学手続期間

令和8年10月入学	令和8年9月9日(水)～9月18日(金)
令和9年4月入学	令和9年3月8日(月)～3月17日(水)

(2) 初年度に要する経費

① 入学料:282,000円

愛媛大学、香川大学及び高知大学の大学院修士課程を修了後、引き続き進学する者は、不要です。日本国政府から奨学金が支給されている国費外国人留学生は、不要です。

上記の入学手続期間終了後に入学許可が取消しになった場合でも入学料は返還されません。

② 授業料(前期分:267,900円 後期分:267,900円)年額535,800円

日本国政府から奨学金が支給されている国費外国人留学生及び入学試験合格後国費外国人留学生に採用された者は、不要です。

(注) (1) 入学料及び授業料の額は、令和8年度納付額であり、令和9年度は改定になる場合があります。

(2) 授業料については、在学中に改定が行われた場合には、改定後の授業料を適用します。

③ 学生教育研究災害傷害保険料及び学研災付帯賠償責任保険掛金:3,620円(3年間分)

※留学生については、日本滞在時の様々なトラブルに対応するため、別途、留学生保険(大学生協学生総合共済保険または外国人留学生向け学研災付帯学生生活総合保険)への加入を義務付けています。

外国人留学生向け学研災付帯学生生活総合保険(借家人賠償責任保険込):33,370円(3年間分)

(注) 保険掛金の額は、令和8年度入学者の納付額であり、令和9年度入学者の納付額は改定になる場合があります。なお、上記以外にもその他の諸経費が必要になる場合があります。

Selection Method

(1) Selection Method

Selection is based on a comprehensive evaluation of the interview (including an oral examination), the applicant's academic transcripts, and other submitted materials.

Interview

A) Presentation (20 minutes)

Applicants are required to give a presentation on the content of their master's thesis or equivalent research (Research Progress Report) and their research plan after enrollment. (Slides using an LCD projector are generally required for the presentation.)

B) Oral examination and interview (20 minutes)

The applicant will be questioned on their major field of research and on the content of the oral presentation.

(2) Pass/Fail Criteria

Applicants are evaluated based on an interview, their academic transcript, and other submitted documents. Those with an overall score of less than 60% will not be considered for selection.

Time and Date of Examination

Date	Tuesday, August 18 – Friday, August 21, 2026 (The interview time will be announced at a later date)
------	--

Interview Format

The interview will be held at the prospective supervisor's university using a video conferencing system.

Announcement of Successful Applicants

Date: Tuesday, September 1, 2026

Successful applicants will receive an official letter of acceptance. Confirm your result by checking this letter. Additionally, the examination numbers of the successful applicants will be posted on the UGAS-EU website (<http://rendai.agr.ehime-u.ac.jp/english/>).

Please note that inquiries regarding results will not be accepted by telephone or other means.

Admission

(1) Admission Period

Entering in October 2026	September 9–18, 2026
Entering in April 2027	March 8–17, 2027

(2) Fees

① Admission fee: 282,000 yen

Those who are starting this program after completing a master's course at Ehime University, Kagawa University, or Kochi University do not need to pay this fee. Government-sponsored international students who receive a scholarship from the Japanese government are also exempt from paying this fee. If enrollment is revoked after the above admission procedures has ended, the admission fee will not be refunded.

② Tuition for one year: 535,800 yen (one semester: 267,900 yen)

Government-sponsored international students who receive a scholarship from the Japanese government, as well as those who are selected as government-sponsored international students after passing the entrance examination, do not need to pay tuition.

* The amounts for the admission fee and tuition are based on the fees for the 2026 academic year and may be revised for the 2027 academic year.

If tuition fees are revised during your period of enrollment, the new tuition fees will apply.

③ Personal Accident Insurance for Students Pursuing Education and Research and Liability Insurance: 3,620 yen (for three years)

* Note: International students are required to obtain a separate insurance policy to cover various issues that may arise during their stay in Japan. This includes either the Life Mutual Insurance for Students or the Comprehensive Insurance for Students Lives Coupled with Gakkensai for International Students. Comprehensive Insurance for Students Lives Coupled with Gakkensai for International Students (including tenant liability insurance): 33,370 yen (for three years)

* The amount of the insurance premium is based on the payment required for students enrolling in the 2026 academic year, and may be revised for those enrolling in the 2027 academic year. Please note that additional fees may be required other than those listed above.

(3) 提出書類等(予定)

- ①保証書:本学所定の用紙
- ②修了証明書(修了見込みで出願した者)
- ③在留カードのコピー(両面)(外国人留学生のみ)

(注)入学手続に関する詳細は、入学手続期間の約半月前までに送付する「入学案内」で確認してください。

◆注意事項

- (1) 出願書類に虚偽の記載があった者は、入学許可後であっても入学の許可を取り消すことがあります。
- (2) 受験者は、入学試験当日必ず受験票を持参してください。
- (3) 出願等に関し不明な点がある場合には、本学大学院連合農学研究科へ照会してください。

電話:089-946-9910

E-mail:rendai@stu.ehime-u.ac.jp

◆個人情報の取扱いについて

本学では、提出された出願書類に記載された氏名、住所等の個人情報は、本学における出願の事務処理、出願書類等に不備があった場合の連絡、試験の実施、合格者発表、合格された場合の入学手続関係書類の送付等のために利用します。

なお、出願書類等に不備があった場合には、その訂正・補完を迅速に行っていただくために、本学を受験されること及び提出した出願書類等に不備があることを、所属機関等に通知する場合があります。

また、同個人情報は、合格者の入学後の教務関係(学籍、修学指導等)、学生支援関係(健康管理、奨学金申請等)、授業料等に関する業務及び調査・研究(入試の改善や志願動向の調査・分析等)を行う目的をもって本学が管理します。他の目的での利用及び本学の関係教職員以外への提供は行いません。

◆合理的配慮を希望する入学志願者の出願

入学志願者で受験上及び修学上の配慮を必要とする場合は、原則として令和8年6月15日(月)までに以下の書類を提出してください。

(注) 相談は合理的配慮を希望する志願者に本学の現状をあらかじめ知っていただき、受験及び修学にあたってより良い方法や在り方を模索するもので、合理的配慮を希望する方の受験や修学を制限するものではありません。

書 類 等	障害者手帳 所持者	障害者手帳 不所持者
受験上の合理的配慮希望申請書 (https://www.ehime-u.ac.jp/entrance/doctor-guidelines-download/)	○	○
障害者手帳 (身体障害者手帳、療育手帳、精神障害者保健福祉手帳)の写し	○	×
受験上で必要な合理的配慮に関する診断名が記載された 医師の診断書又は意見書の写し	○	○

(3) Required documents (tentative):

1. Guarantee (stipulated form)
2. Master's degree (for those who applied with expected completion)
3. Copy of Residence Card (both sides) (for international students only)

Note: Please refer to the "Admission Guide", which will be sent to you about two weeks before the admission period begins, for detailed information regarding the procedure.

Important Notes

- (1) If any false information is found in the application documents, admission may be revoked even after it has been granted.
- (2) Applicants must bring their examination ticket on the day of the entrance examination.
- (3) If you have any questions regarding the application, please contact UGAS-EU.

Phone: +81-89-946-9910

Email: rendai@stu.ehime-u.ac.jp

Handling of Personal Information

Ehime University uses the personal information provided in application documents — such as your name, address, and other details — solely for purposes of processing applications, contacting applicants in the case of incomplete documents, examination procedures, announcement of results, and sending admission-related documents to successful candidates. If an application document is incomplete, UGAS-EU may notify your affiliated institution or organization to promptly facilitate corrections or supplementation, based on the assumption that you are applying to the university and have submitted such documents.

Furthermore, UGAS-EU manages this personal information for the following purposes after admission: academic affairs (such as student registration and academic advising), student support (such as health-care management and scholarship applications), tuition-related matters, and research purposes (such as improving the admissions process and analyzing applicant trends). Your information will not be used for any other purpose or disclosed to anyone outside of authorized university staff.

Reasonable Accommodation Request

Applicants who require reasonable accommodations for taking the entrance examination or for their studies should notify the UGAS-EU office by June 15, 2026.

* **Note:** This preliminary consultation is intended to familiarize applicants who require reasonable accommodations about the current situation at our university in advance, and to explore how best to accommodate their needs for taking the entrance examination and pursuing their studies. It is not intended to restrict the examination or academic opportunities of those seeking reasonable accommodations.

社会人特別選抜

注)本募集要項の中で、令和8年10月入学又は令和9年4月入学に関して、特記していない事項は双方に共通する事項です。

事 項	令和8年10月入学	令和9年4月入学
合理的配慮を希望する相談申込書提出期限※ (連合農学研究科へ)	令和8年6月15日(月)	
出願資格認定申請者の出願照会期限※ (連合農学研究科へ)	令和8年6月15日(月)	
「研究指導計画書(14条特例志願者用)」※ 「研究指導計画書(長期研究指導学生志願者用)」 提出期限(主指導教員予定者へ)	令和8年6月29日(月)	
出願資格認定審査書類提出期限※ (連合農学研究科へ)	令和8年6月29日(月)	
「指導教員予定者届」提出期限 (主指導教員予定者へ)	令和8年6月29日(月)	
出 願 期 間	令和8年7月6日(月)～17日(金)	
受験票ダウンロード期間	令和8年8月3日(月)～21日(金)	
入 学 試 験	令和8年8月18日(火)～21日(金)	
合 格 者 発 表	令和8年9月1日(火)	
入学手続期間	令和8年9月9日(水)～ 18日(金)	令和9年3月8日(月)～ 17日(水)

※印は該当者のみに関する事項です。

社会人受入制度について

本研究科では、次の2つの制度に基づき、社会人の受け入れを行っています。

- ① 「大学院設置基準第14条」に定める教育方法の特例に基づき、勤務時間等の都合で平日の昼間に修学することが困難である社会人に対し、夜間その他特定の時間又は時期において研究指導を行う制度

-備考-

この制度に基づき受験を希望する者は、23頁以降の「主指導教員有資格者の研究分野一覧」*印の中から主指導教員として希望する教員を選んだ後、当該教員と事前に十分に協議し、具体的な研究指導について双方が合意する必要があります。

なお、出願に先立ち、主指導教員予定者から提出される書類に基づき事前審査を行いますので、あらかじめご了承ください。

また、勤務者については、原則として受験許可書を提出してください。(自営業者・主婦等については不要です。)

- ② 企業・官公庁等において、①休職制度、②研修制度、③派遣制度等勤務場所を離れて、指導教員の下で常時研究指導を受けることができる措置に基づき、職務専念の義務を免除され平日の昼間に修学できる者を対象とした制度

◆「長期研究指導学生制度」について

本研究科では、大学院設置基準第15条に定める「長期履修学生制度」(学生が、職業を有しているなどの事情により、修業年限を超えて一定の期間にわたり計画的な教育課程を履修し、修了することを希望する旨を申し出たときは、その計画的な履修を認めることができるもの)に基づき、「長期研究指導学生制度」を導入しています。

この制度は、社会人特別選抜の志願者が、標準修業年限の3年を超えて研究指導を受けることを希望する場合、最大2年まで在学期間を延長することができるものです。

この制度に基づき受験を希望する者は、23頁以降の「主指導教員有資格者の研究分野一覧」*印の中から主指導教員として希望する教員を選んだ後、当該教員と具体的な延長年数等に関する事前協議を十分に行い、研究指導計画を立てる必要があります。なお、出願に先立ち、主指導教員予定者から提出される書類に基づき、事前審査を行いますので、あらかじめ承知しておいてください。

◆「社会人短期修了制度」について

指定された研究業績を入学前に持ち、かつ社会人短期修了制度を選択した社会人には、入学後、所定の単位、研究業績等を満たした場合、2年で学位取得する制度(社会人短期修了制度)があります。

申請にあたっては次の条件をすべて満たすことが必要です。

- ① 出願時において大学・研究機関及び民間企業等に所属する現職の者でかつ、入学後も引き続きその身分を有する者。
- ② 入学前に、入学後の研究課題に関連した学位取得条件である愛媛大学大学院連合農学研究科で定めた学位論文の基礎となる論文(主論文)に相当する論文を1報以上(国際学会が主催する学術集会のプロシーディングスで、他の学術論文と内容上の重複がなく、論文に準じる形式で作成されたものを含む。)有すること。

なお、短期修了制度は2年での学位取得が確約されているわけではありません。

また、詳細については合格発表後の入学手続書類発送の際、案内いたしますが、事前にお知りになりたい方は下記までお問い合わせください。

愛媛大学大学院連合農学研究科 TEL: 089-946-9910 E-mail: rendai@stu.ehime-u.ac.jp

◆募集人員

専攻	令和8年10月・令和9年4月入学 募集人員
生物資源生産学	若干人
生物資源利用学	若干人
生物環境保全学	若干人

◆出願資格

企業や官公庁等に勤務する者で、本研究科に入学後も引き続きその身分を有するもの及びその他の社会人で、次の各号のいずれかに該当する者

1. 修士の学位又は専門職学位(学校教育法第104条第1項の規定に基づき学位規則(昭和28年文部省令第9号)第5条の2に規定する専門職学位をいう。以下同じ。)を有する者及び10月又は4月の入学志願者で、入学の前月にあたる9月又は3月までに修士課程又は専門職学位課程を修了見込みの者
2. 外国において、修士の学位又は専門職学位に相当する学位を授与された者及び10月又は4月の入学志願者で、入学の前月にあたる9月又は3月までに学位を授与される見込みの者
3. 外国の学校が行う通信教育における授業科目を我が国において履修し、修士の学位又は専門職学位に相当する学位を授与された者及び10月又は4月の入学志願者で、入学の前月にあたる9月又は3月までに学位を授与される見込みの者
4. 我が国において、外国の大学院の課程を有するものとして当該外国の学校教育制度において位置付けられた教育施設であって、文部科学大臣が別に指定するものの当該課程を修了し、修士の学位又は専門職学位に相当する学位を授与された者及び10月又は4月の入学志願者で、入学の前月にあたる9月又は3月までに学位を授与される見込みの者
5. 国際連合大学の課程を修了し、修士の学位に相当する学位を授与された者及び10月又は4月の入学志願者で、入学の前月にあたる9月又は3月までに学位を授与される見込みの者
6. 外国の学校、出願資格(4)の指定を受けた教育施設又は国際連合大学の教育課程を履修し、博士論文研究基礎力審査に相当する審査に合格又は合格見込みで、修士の学位を有する者と同等以上の学力があると認められた者(博士論文研究基礎力審査)
 - (1) 専攻分野に関する高度の専門的知識及び能力並びに当該専門科目分野に関連する分野の基礎的素養であって当該前期の課程において修得し、又は涵養すべきものについての試験
 - (2) 博士論文に係る研究を主体的に遂行するために必要な能力であって当該前期の課程において修得すべきものについての審査
7. 文部科学大臣の指定した者
※大学等を卒業し、大学、研究所において2年以上研究に従事した者で、大学院において、修士の学位を有する者と同等の学力があると認められた者(平成元年文部省告示第18号)
8. 本研究科において、個別の入学資格審査により、修士の学位又は専門職学位を有する者と同等以上の学力があると認められた者及び10月又は4月の入学志願者で、入学の前月にあたる9月又は3月までに24歳に達するもの
※上記7.8.のいずれかの資格認定を希望する者は、出願資格認定審査等の手続を要するため、令和8年6月15日(月)までに本研究科へ必ず照会してください。

◆出願期間

出願書類等の提出は令和8年7月6日(月)から17日(金)までの午前9時から午後5時まで受け付けます(土曜日、日曜日及び祝日を除く)。(郵送の場合も7月17日(金)午後5時必着とします。)

(注)主指導教員予定者に提出する書類:(別紙1)の「志願者の指導教員予定者届」は、志願者が令和8年6月29日(月)までに、入学願書に記載する「志望する主指導教員」に提出してください。

また、社会人のための2つの特例措置の適用を希望する者は、それぞれ次の書類を令和8年6月29日(月)までに、入学願書に記載する「志望する主指導教員」に提出してください。

- (1) 大学院設置基準第14条に定める教育方法の特例による研究指導を希望する者
「研究指導計画書(14条特例志願者用)」(別紙2)
- (2) 長期研究指導学生制度の適用による研究指導を希望する者
「研究指導計画書(長期研究指導学生志願者用)」(別紙3)
※上記(1)(2)については、前頁参照のこと。

◆出願手続

本研究科では、インターネットを利用した出願方法を導入します。インターネット出願システムの利用方法等については、下記URLからご確認ください。

【インターネット出願・インターネット出願利用ガイド】

URL: <https://www.ehime-u.ac.jp/entrance/online-application-graduate/>



【インターネット出願の流れ】

各STEPの締切は、後述「出願受付期間」をご参照ください。



出願受付期間

STEP2 に該当 出願情報の登録期間	令和8年7月6日(月)～7月17日(金) 上記 URLから使用方法を参照し、インターネット出願システムから登録してください。
STEP3 に該当 検定料の支払期間	令和8年7月6日(月)～7月17日(金) 検定料 30,000円(別途、手数料がかかります。)は出願情報を登録した翌日の23:59 まで(上記の検定料の支払期限日に出願情報を登録した場合はその支払期限まで)に、インターネット出願で選択した支払方法(クレジットカード、コンビニエンスストア、Pay-easy(ペイジー))により払込してください。なお、支払済の検定料は、19頁「検定料の返還について」の返還請求ができる場合を除き返還しません。
STEP4 に該当 出願書類等受付期間	令和8年7月6日(月)9時～7月17日(金)17時(土日祝日を除く。)(郵送の場合も速達・簡易書留郵便で7月17日(金)17時必着とします。) 19頁「出願書類等」に記載のある書類等を19頁「出願書類等提出先及び問い合わせ先」へ提出してください。
STEP5 に該当 受験票ダウンロード期間	令和8年8月3日(月)～8月21日(金) 20頁「受験票のダウンロード・印刷」を参照してください。
留意事項 インターネット出願は、ウェブサイト上に出願情報を入力・登録しただけでは出願とはなりません。出願期間内に検定料の払込手続、及び19頁「出願書類等」に記載のある書類等が必着・受付されて初めて正式な出願となります。	

出願書類等提出先及び問い合わせ先

愛媛大学大学院連合農学研究科チーム
 〒790-8566 松山市樽味3丁目5番7号
 TEL 089-946-9910 E-mail rendai@stu.ehime-u.ac.jp

出願書類等

インターネット出願票	インターネット出願システムからダウンロードし、印刷したもの(検定料払込後に、インターネット出願システム内でダウンロードが可能になります。)
履歴書	本研究科所定の様式に記入したもの (様式は本募集要項に添付しています。)
成績証明書	1. 出身大学で作成したもの 1 通 2. 出身大学院で作成したもの 1 通 (注)修士課程修了(見込みを含む。)者は上記 1、2 のいずれも必要
修士課程修了 または修士課程修了 見込みを示す書類	1通 17頁「出願資格6」に該当する者は、博士論文研究基礎力審査に相当する審査に係る確認資料
修士論文等	修了者は、修士論文の写し(論文がない場合はこれに代わるもの)及び修士論文概要(2,000字程度)「 <u>修士論文の概要(参照様式)</u> 」を参照のこと 修了見込みの者は、研究経過報告書(10,000 字程度、図表を含む。)及びその概要(2,000 字程度)「 <u>研究経過の概要(修了見込みの出願者)(参照様式)</u> 」を参照のこと 上記以外に研究発表等の資料があれば提出してください。
研究計画書	本研究科所定の様式に記入したもの (様式は本募集要項に添付しています。)
受験許可書	勤務者については、原則として受験許可書を提出してください。(自営業者・主婦等については不要です。)本学所定の用紙に必要事項を記入してください。
その他	推薦者がある場合は、推薦状(様式任意)

検定料の返還について

【返還対象者】

次に該当した場合は納入済みの検定料を返還します。

- ① 検定料を納入したが、出願しなかった場合
- ② 検定料を誤って二重に納入した場合又は誤って所定の金額より多く納入した場合
- ③ 出願書類等を提出したが出願が受理されなかった場合

【返還請求の方法】

上記①、②に該当した場合は、下記の連絡先に連絡してください。「検定料返還請求書」を送付しますので、必要事項を記入の上、下記の連絡先に郵送してください。

上記③に該当した場合は、出願書類等返却の際に「検定料返還請求書」を同封しますので、必要事項を記入の上、下記の連絡先に郵送してください。

〒790-8577 松山市道後樋又10番13号 愛媛大学財務部財務企画課出納チーム
TEL 089-927-9074、9077
E-mail suitou@stu.ehime-u.ac.jp

受験票のダウンロード・印刷

受験票ダウンロード期間中(18頁参照)にインターネット出願サイトにログイン後、「出願内容一覧」にある「出願内容を確認」にアクセスし、「デジタル受験票ダウンロード」ボタンをクリックして受験票をダウンロードし、A4 サイズで片面印刷の上、試験実施日に必ず持参してください。

ダウンロードした「受験票」には、2枚目以降に連絡事項が記載されていますので、必ず確認してください。ダウンロード開始日時は変更する場合があります。その場合は、本学のホームページでお知らせしますので、定期的にホームページで確認してください。

受験情報サイト<https://juken.ehime-u.ac.jp>



◆選抜方法等

(1) 選抜方法

面接試験(口頭試問を含む。)、学業成績証明書及びその他提出された資料を総合して行います。

面接試験

(ア)プレゼンテーション(20分)

修士論文又はこれに相当する研究内容(研究経過報告書)及び入学後の研究計画について行います。(原則として液晶プロジェクターによるスライド使用)

(イ)口頭試問及び面接(20分)

専門に関する知識、プレゼンテーションの内容及び学習意欲等に関する質疑を行います。

(2) 合否判定基準

選考対象者について面接試験、学業成績証明書及びその他提出された資料から総合点で合否を判定します。

なお、総合点の6割に満たない者は選考対象から除外します。

◆入学試験の日時

期 日	令和8年8月18日(火)～8月21日(金)面接試験の時間は、後日お知らせします
-----	---

◆入学試験の実施方法

面接試験は希望する主指導教員予定者の所属大学で「テレビ会議システム」を用いて実施します。

◆合格者発表

令和8年9月1日(火)

合格者には合格通知書を送付しますので、必ず合格通知書により確認してください。また、愛媛大学大学院連合農学研究科ホームページ(<http://rendai.agr.ehime-u.ac.jp/>)に合格者番号を掲載します。なお、電話等による問い合わせには一切応じられません。

◆入学手続

(1) 入学手続期間

令和8年10月入学	令和8年9月9日(水)～9月18日(金)
令和9年4月入学	令和9年3月8日(月)～3月17日(水)

(2) 初年度に要する経費

① 入学金:282,000円

愛媛大学、香川大学及び高知大学の大学院修士課程を修了後、引き続き進学する者は、不要です。
上記の入学手続期間終了後に入学許可が取消しになった場合でも入学金は返還されません。

② 授業料(前期分:267,900円 後期分:267,900円)年額535,800円

(注) (1) 入学金及び授業料の額は、令和8年度納付額であり、令和9年度は改定になる場合があります。

(2) 授業料については、在学中に改定が行われた場合には、改定後の授業料を適用します。

③ 学生教育研究災害傷害保険及び学研災付帯賠償責任保険掛金:3,620円(3年間分)

(注) 保険掛金の額は、令和8年度入学者の納付額であり、令和9年度入学者の納付額は改定になる場合があります。なお、上記以外にもその他の諸経費が必要になる場合があります。

(3) 提出書類等(予定)

① 保証書: //

② 修了証明書(修了見込みで出願した者)

③ 入学承諾書(25頁◆注意事項(2)の該当者のみ)

(注)入学手続に関する詳細は、入学手続期間の約半月前までに送付する「入学案内」で確認してください。

◆注意事項

- (1) 出願書類に虚偽の記載があった者は、入学許可後であっても入学許可を取消すことがあります。
- (2) 平日の昼間に研究指導を受ける者は、「入学承諾書」を提出しなければなりません。
- (3) 受験者は、入学試験当日必ず受験票を持参してください。
- (4) 出願等に関し不明な点がある場合には、20頁掲載の本研究科へ照会してください。

なお、郵便で照会する場合には、切手を貼った返信用封筒を必ず同封してください

◆個人情報の取扱いについて

本学では、提出された出願書類に記載された氏名、住所等の個人情報は、本学における出願の事務処理、出願書類等に不備があった場合の連絡、試験の実施、合格者発表、合格後の入学手続関係書類の送付等のために利用します。

なお、出願書類等に不備があった場合には、その訂正・補完を迅速に行っていただくために、本学を受験されること及び提出した出願書類等に不備があることを、所属機関等に通知する場合があります。

また、同個人情報は、合格者の入学後の教務関係(学籍、修学指導等)、学生支援関係(健康管理、奨学金申請等)、授業料等に関する業務及び調査・研究(入試の改善や志願動向の調査・分析等)を行う目的をもって本学が管理します。他の目的での利用及び本学の関係教職員以外への提供は行いません。

◆合理的配慮を希望する入学志願者の出願

入学志願者で受験上及び修学上の配慮を必要とする場合は、原則として令和8年6月15日(月)までに以下の書類を提出してください。

書 類 等	障害者手帳 所持者	障害者手帳 不所持者
受験上の合理的配慮希望申請書 (https://www.ehime-u.ac.jp/entrance/doctor-guidelines-download/)	○	○
障害者手帳 (身体障害者手帳、療育手帳、精神障害者保健福祉手帳)の写し	○	×
受験上で必要な合理的配慮に関する診断名が記載された 医師の診断書又は意見書の写し	○	○

主指導教員有資格者の研究分野一覧

Fields of Instruction and Professors

*は大学院設置基準第14条に定める教育方針の特例による指導を行う教員
 注:下線を付した教員は、令和11年3月より前に定年を迎える予定です。

1 生物資源生産学専攻
 生物資源生産科学連合講座

a 植物生産学分野

教員名	大学	研究分野	研究内容
*浅木 直美	愛媛	土 壤 肥 料 学	作物の生産向上に向けた持続可能な土壌管理技術の開発
*荒木 卓哉	愛媛	作 物 学	作物の乾物生産と収量に関する生理生態学的研究
奥田 延幸	香川	蔬 菜 園 芸 学	蔬菜の発育制御並びに優良系統の育成・増殖
*上谷 浩一	愛媛	森 林 遺 伝 学	森林生物の分子集団遺伝学と保全遺伝学
*賀屋 秀隆	愛媛	植物細胞分子遺伝学	植物細胞分子生物学、遺伝学、生理学および植物ゲノム編集
中野 道治	高知	花 卉 園 芸 学	花卉の遺伝育種学
別府 賢治	香川	果 樹 園 芸 学	果樹の結実生理に関する研究
*宮崎 彰	高知	作 物 学	作物の収量生産向上に関する生産生理

b 施設生産学分野

*ISLAM MD PARVEZ	愛媛	植 物 工 場 情 報 シ ス テ ム 学	次世代スマート農業における技術の開発・人工知能に関する研究
*上加 裕子	愛媛	農業機械システム工学	農作業の自動化、ロボット化に関する基盤技術の開発
*高橋 憲子	愛媛	流 通 工 学	農産物の付加価値向上に関する貯蔵技術の開発
*高村 武二郎	香川	園 芸 資 源 開 発 学	園芸植物遺伝資源の利用と改良、花色発現の遺伝的・環境的制御
*高山 弘太郎	愛媛	植 物 診 断 計 測 工 学	植物生体情報計画とその活用に関する研究開発
*羽藤 堅治	愛媛	植 物 工 場 情 報 シ ス テ ム 学	農業におけるスマート化のための計測・人工知能に関する研究
*和田 博史	愛媛	植 物 細 胞 シ ス テ ム 計 測 学	物理化学的・生物化学的な1細胞計測による植物の環境応答

Note: Underlined faculty members indicate retirement before March 2028.

1 Bioresource Production Science Major Bioresource Production Science Department

a Plant Resource Production

EH: Ehime University KG: Kagawa University KC: Kochi University

Professor (Affiliation)	Research Field	Main Subject
ASAGI Naomi (EH)	Soil Science and Plant Nutrition	Development of sustainable soil management practices for enhanced crop production
ARAKI Takuya (EH)	Crop Science	Ecophysiology of dry matter production and yield of crops
OKUDA Nobuyuki (KG)	Vegetable Horticulture	Growth control of vegetable crops and development and propagation of superior strains
KAMIYA Koichi (EH)	Forest Genetics	Molecular population genetics and conservation genetics of forest organisms
KAYA Hidetaka (EH)	Plant Molecular Biology	Plant molecular genetics and physiology
NAKANO Michiharu (KC)	Floricultural Science	Molecular genetics of ornamental plants
BEPPU Kenji (KG)	Pomology	Reproductive physiology of fruit trees
MIYAZAKI Akira (KC)	Crop Science	Yield production and physiology in field crops

b Plant and Animal Production under Structure

ISLAM Md Parvez (EH)	Information Systems for Plant Factories	Development of technology and artificial intelligence for next-generation smart agriculture
UEKA Yuko (EH)	Agricultural Mechanical System Engineering	Development of agricultural machinery systems to support food production
TAKAHASHI Noriko (EH)	Postharvest Engineering and Technology	Development of storage techniques to improve quality of agricultural products
TAKAMURA Takejiro (KG)	Horticultural Plant Breeding	Utilization and genetic improvement of horticultural plant resources. Genetic improvement and environmental control for flower color expression
TAKAYAMA Kotaro (EH)	Plant Diagnostic Engineering	Plant biological information for plant diagnosis in agricultural plant production
HATOU Kenji (EH)	Information Systems for Plant Factories	Measurement and artificial intelligence for smart agriculture
WADA Hiroshi (EH)	Plant Biophysics Biochemistry	Environmental plant physiology using single cell analyses combining water relations with mass spectrometry

c 動物生産学分野

*池島 耕	高知	沿 岸 環 境 学	沿岸環境と水産生物の生態および、その保全方法についての研究
*今城 雅之	高知	魚 病 学	魚類のウイルス性、細菌性、寄生虫性疾病の疫学及び予防に関する研究
*後藤 理恵	愛媛	水 族 繁 殖 生 理 学	養殖対象種の種苗生産技術開発における発生工学・生殖生理学的研究
*斎藤 大樹	愛媛	水 産 養 殖、発 生 工 学	発生工学的技術を用いてより効率的な水産養殖を目指す研究
高木 基裕	愛媛	水 族 保 全 増 殖 学	水産生物の保全および水産増養殖に関する研究
橘 哲也	愛媛	家 禽 栄 養 生 理 学	家禽の成長と行動に関わる生理活性物質の研究
*深田 陽久	高知	魚 類 栄 養 生 理 学	魚類の成長と消化に関わる内分泌因子の研究

d 生物資源経済学分野

*竹ノ内 徳人	愛媛	水 産 経 営 学	水産業や漁業地域の持続可能な発展にむけた経済・経営・実践的研究
*椿 真一	愛媛	農 業 政 策 学	農業政策による農業構造の変化や生産主体のあり方に関する研究
*西村 武司	愛媛	農 業 経 済 学	地域農業の持続可能な発展に関する経済学的研究
間々田 理彦	愛媛	資 源・環 境 経 済 学	地域資源の有効利用に関する経済・政策学的研究

c Aquaculture and Livestock Production

IKEJIMA Kou (KC)	Coastal and Fisheries Ecology	Ecology and conservation of coastal ecosystems and fisheries resources
IMAJOH Masayuki (KC)	Fish Pathology	Epidemiology and prevention of fish diseases caused by viruses, bacteria, and parasites
GOTO Rie (EH)	Fish Reproductive Physiology and Aquaculture	Developmental biotechnology and reproductive physiology in aquaculture species
SAITO Taiju (EH)	Aquaculture, Developmental Engineering	Development of efficient aquaculture technology by using developmental engineering methods
TAKAGI Motohiro (EH)	Aquatic Conservation and Propagation Science	Studies on conservation of aquatic organisms and fisheries aquaculture
TACHIBANA Tetsuya (EH)	Poultry Nutritional Physiology	Bioactive molecules related to the growth and behavior of chickens
FUKADA Haruhisa (KC)	Fish Nutritional Physiology	Hormonal regulation of growth and digestion in fish

d Bioresource Economics

TAKENOUCHI Naruhito (EH)	Fisheries Management and Business	Economics and management theories of sustainable development in fisheries and fishing villages
TSUBAKI Shinichi (EH)	Agricultural Policy	Agricultural structure policy, perspectives on paddy field agriculture, large-scale farming, and group farming
NISHIMURA Takeshi (EH)	Agricultural Economics	Economic analysis of sustainable development of regional agriculture
MAMADA Michihiko (EH)	Resource & Environmental Economics	Economic and policy studies on the effective utilization of local resources

2 生物資源利用学専攻
生物資源利用科学連合講座

a 食糧科学分野

*足立 亨介	高知	水産生物工学	未利用の海洋資源(主に無脊椎動物の廃棄部位、深海動物など)を用いた新規かつ高度な利用法の検討
*小川 雅廣	香川	食品タンパク質化学	食品タンパク質の構造と機能解析並びに機能開発
*柏木 丈拡	高知	食品機能解析化学	食品・農産物・薬用植物の生理活性物質の単離・同定とその作用機序に関する研究
*岸田 太郎	愛媛	栄養科学	食品成分、特に非栄養素の栄養的・生理的研究
*島村 智子	高知	食品化学	食品の成分間反応、機能性、分析に関する研究
*高田 悟郎	香川	応用酵素化学	未利用資源からの微生物および酵素反応を用いた希少糖生産に関する研究
*丸山 広達	愛媛	地域健康栄養学	食が健康に及ぼす影響を明らかにするための栄養疫学研究(観察型研究、介入研究)
森本 兼司	香川	酵素利用学	微生物由来の酵素による希少糖質の生産に関する研究
吉原 明秀	香川	酵素利用学	微生物や酵素を用いた新規希少糖生産
YONEKURA Lina	香川	食品化学	機能性物質の吸収、代謝及び機能評価に関する研究
*渡邊 彰	香川	微生物生化学	担子菌キノコの生物学的特性に関する研究
*渡邊 誠也	愛媛	生化学	微生物の新規代謝経路の解明と酵素の産業応用

2 Applied Bioresource Science Major
Applied Bioresource Science Department

a Food Science

ADACHI Kohsuke (KC)	Marine Biotechnology	Biochemical investigation for more efficient utilization of fisheries products (fisheries waste, deep-sea animals, etc.)
OGAWA Masahiro (KG)	Food Protein Chemistry	Structure–function of food proteins and their functional development
KASHIWAGI Takehiro (KC)	Food Functional Chemistry	Functional compounds in foods, agricultural products, and medical plants
KISHIDA Taro (EH)	Nutrition	Nutritional and physiological effects of food components, especially non-nutrient
SHIMAMURA Tomoko (KC)	Food Chemistry	Reaction of food components, food functionality, and food analysis
TAKATA Goro (KG)	Applied Enzymology	Production of rare sugars from bioresources using microbial and enzymatic reactions
MARUYAMA Koutatsu (EH)	Community Health and Nutrition	Nutritional epidemiology for the association between dietary habits (i.e., food and nutrient intake, eating behavior, and eating food with function claims) and human health
MORIMOTO Kenji (KG)	Applied Enzymology	Production of various rare sugars using microbial and enzymatic reactions
YOSHIHARA Akihide (KG)	Applied Enzymology	Production of rare sugars using microorganisms and enzymes
YONEKURA Lina (KG)	Food Chemistry	Bioavailability, metabolism, and function of bioactive compounds
WATANABE Akira (KG)	Microbial Biochemistry	Biological characteristics of basidiomycetous mushrooms
WATANABE Seiya (EH)	Biochemistry	Identification and bioindustrial application of enzymes involved in novel metabolic pathways from microorganisms

b 資源科学分野

*芦内 誠	高知	生 物 工 学	多機能性バイオナノマテリアルの開発と応用
*市浦 英明	高知	森 林 資 源 材 料 化 学	森林資源材料の化学的利用に関する研究
市村 和也	香川	植物ストレスシグナル学	植物免疫を含めた環境ストレス情報伝達機構の解明
*伊藤 弘和	愛媛	バイオマス複合材料学	セルロース素材と樹脂の複合化に関する研究
河田 美幸	愛媛	分 子 微 生 物 学	膜輸送タンパク質による物質輸送の分子機構とその応用
*佐藤 正資	香川	生 物 活 性 天 然 物 化 学	天然生物活性物質の生物有機化学研究
*末吉 紀行	香川	分 子 細 胞 生 物 学	タンパク質リン酸化・脱リン酸化を介した細胞内情報伝達
*菅原 卓也	愛媛	動 物 細 胞 工 学	食品成分をはじめとして、生理活性を有する機能性分子の検索とその作用機構の解明
*杉元 宏行	愛媛	木 質 材 料 物 理 学	木質資源からなる新規材料開発
*杉山 康憲	香川	動 物 細 胞 生 物 学	動物や動物細胞を用いた生命現象や疾病に関する分子機構の研究
*鈴木 利貞	香川	バ イ オ マ ス 化 学	樹木成分の有機化学, 生合成, 生分解及び利用
関藤 孝之	愛媛	微 生 物 遺 伝 子 工 学	細胞内物質輸送の分子機構とその調節
*田中 直孝	香川	細 胞 生 物 学	ゴルジ体の機能解析と物質生産への応用
*田淵 光昭	香川	応 用 分 子 細 胞 生 物 学	酵母を用いたスフィンゴ脂質代謝制御機構の解析および酵母発現系を用いた植物病原菌エフェクターの機能解析
*手林 慎一	高知	生 理 活 性 物 質 化 学	天然由来の動植物・微生物に対する生理活性物質の有機化学的解明
*西 甲介	愛媛	生 物 活 性 分 子 機 能 学	機能性分子の探索およびその作用機構の解明
*西脇 寿	愛媛	生 物 有 機 化 学	生物活性物質の構造活性相関ならびに作用機構の解明
*野村 美加	香川	植 物 栄 養 学	植物微生物相互作用に基づく植物生理機構の解明およびその農業的応用に関する研究

深堀 秀史	愛媛	製 紙 科 学	機能紙に関する研究
*古本 敏夫	香川	植 物 機 能 化 学	植物成分の探索および生成機構等に関する生物有機化学的研究
松沢 智彦	香川	微 生 物 生 化 学	微生物とその酵素に関する研究
*村松 久司	高知	応 用 微 生 物 学	微生物酵素の探索と機能解析、産業用酵素の開発
柳田 亮	香川	生 物 有 機 化 学	天然有機化合物の構造活性相関研究およびアナログ開発
*若松 泰介	高知	生 体 分 子 機 能 学	機能未知タンパク質の構造機能解析

b Bioresource Science for Manufacturing

ASHIUCHI Makoto (KC)	Bioengineering and Nanotechnology	Development of multi-functional bionanomaterials and their applications
ICHIURA Hideaki (KC)	Material Chemistry of Forest Resources	Material chemistry for utilization of forest resources
ICHIMURA Kazuya (KG)	Plant Stress Signaling	Biotic and abiotic stress signal transduction in plants
Ito Hirokazu (EH)	Biomass Composite Materials	Development of composites of cellulose and resin
KAWADA Miyuki (EH)	Molecular Microbiology	Biochemistry and molecular biology of membrane transporters
SATO Masashi (KG)	Bioactive Natural Products Chemistry	Chemical and bioorganic studies of natural bioactive compounds
SUEYOSHI Noriyuki (KG)	Molecular and Cellular Biology	Signal transduction mediated by protein phosphorylation and dephosphorylation
SUGAHARA Takuya (EH)	Animal Cell Technology	Screening and application of biofunctional substances from foodstuffs
SUGIMOTO Hiroyuki (EH)	Physics of Wood and Engineered Wood	Development of novel wood and wood-based materials
SUGIYAMA Yasunori (KG)	Animal Cell Biology	Molecular mechanisms of biological phenomena and disease in mammalian cells and animals
SUZUKI Toshisada (KG)	Biomass Chemistry	Organic chemistry, biosynthesis, biodegradation, and utilization of wood components
SEKITO Takayuki (EH)	Genetic Engineering of Microorganisms	Molecular mechanism and regulation of intracellular transport
TANAKA Naotaka (KG)	Cell Biology	Function of the Golgi apparatus and its application to protein production
TABUCHI Mitsuaki (KG)	Applied Molecular Cell Biology	Analysis of the regulatory mechanism of sphingolipid metabolism using yeast and functional analysis of plant pathogen effectors using yeast expression system
TEBAYASHI Shinichi (KC)	Bioactive Chemistry	Organic chemical studies of naturally occurring bioactive compounds including the isolation and identification of medicinal agents from traditional medicinal plants and the screening of natural products for pesticidal activity
NISHI Kosuke (EH)	Molecular Pharmacology of Bioactive Compounds	Functional molecular analysis of naturally occurring and synthetic bioactive compounds
NISHIWAKI Hisashi (EH)	Bioorganic Chemistry	Structure–activity relationship and mode of action of bioactive substances
NOMURA Mika (KG)	Plant Nutrition	Studies on elucidation of plant physiological mechanisms based on plant–microbe symbiotic interactions and their agricultural applications

FUKAHORI Shuji (EH)	Paper Science	Development of high-performance paper
FURUMOTO Toshio (KG)	Plant Functional Chemistry	Bioorganic chemistry of natural products and their biosynthesis in plants
MATSUZAWA Tomohiko (KG)	Microbial Biochemistry	Microbes and enzymes
MURAMATSU Hisashi (KC)	Applied Microbiology	Screening, characterization, and application of microbial enzymes
YANAGITA Ryo (KG)	Bioorganic Chemistry	Structure–activity relationship and analog development of natural organic compounds
WAKAMATSU Taisuke (KC)	Biomolecular Functional Science	Structure–function of function-unknown proteins

3 生物環境保全学専攻
 生物環境保全科学連合講座

a 土地管理学分野

*井原 賢	高知	環境毒性学 / 環境微生物学	水中の微量汚染物質による生態系影響の解明、水環境中の健康関連微生物の存在実態と負荷源の探索、下水疫学
*久米 崇	愛媛	土 壤 水 文 学	かんがい農地の土壌中における水・溶質移動に関する研究
*小林 範之	愛媛	地 盤 環 境 工 学	水利施設のリハビリテーション技術に関する研究
*坂本 淳	高知	都 市 防 災 計 画 学	人口減少時代の都市計画
*佐藤 周之	高知	流 域 水 工 学	水環境の管理技術ならびに水利施設の維持管理技術に関する研究
渋尾 欣弘	高知	水 文 学 、 水 工 学	洪水予測、および雨水管理に関する研究
*原 忠	高知	地 盤 工 学	地盤の力学特性や液状化に関する研究、木材や石材などの自然材料を用いた環境配慮型で低コスト型土木構造物の開発
* <u>治多 伸介</u>	愛媛	地 域 環 境 整 備 学	農村の水質環境整備と資源利用
*山下 尚之	愛媛	水 環 境 工 学	衛生的に安全な水環境の確保に関する研究

3 Life Environment Conservation Science Major
Life Environment Conservation Science Department

a Land Conservation and Irrigation Engineering

IHARA Masaru (KC)	Environmental Toxicology, Environmental Microbiology	Adverse effect of trace chemicals on aquatic organisms; occurrence of health-related water microbiology and their sources; and wastewater-based epidemiology
KUME Takashi (EH)	Soil Hydrology	Water and solute transport in the soil of irrigated land
KOBAYASHI Noriyuki (EH)	Geotechnical and Geoenvironmental Engineering	Application of rehabilitation engineering for hydraulic structures
SAKAMOTO Jun (KC)	Urban Planning and Disaster Management	Urban planning in an era of declining population
SATO Shushi (KC)	Water Use and Environmental Engineering	Overall engineering research for managing the water environment and infrastructure in river basins
SHIBUO Yoshihiro (KC)	Hydrology and Hydraulic Engineering	Flood forecast and stormwater management
HARA Tadashi (KC)	Geotechnical Engineering	Research on soil dynamics and liquefaction. Development of environmentally and low cost civil structures using natural materials such as wood and stone
<u>HARUTA Shinsuke</u> (EH)	Rural Resources Management for Environmental Preservation	Improvement and management of water quality and resources in rural areas
YAMASHITA Naoyuki (EH)	Water Environmental Engineering	Securing a sanitary and safe water environment

b 生産環境学分野

*足立 真佐雄	高知	水 圏 環 境 学	有害・有毒プランクトンの生理・生態ならびに分子生物学的性状の解明
*石橋 弘志	愛媛	生 態 毒 性 学 / 分 子 毒 性 学	環境汚染物質による生態影響評価に関する研究 環境汚染物質による核内受容体シグナル伝達系攪乱に関する研究
*一見 和彦	香川	浅 海 生 産 環 境 学	浅海域における生物生産とそれを制御する環境因子に関する研究
伊藤 桂	高知	昆 虫 生 態 学	植食性昆虫およびダニ類の生態
*上野 大勢	高知	植 物 栄 養 生 理 学	植物によるミネラル輸送機構の解析
*大林 由美子	愛媛	海 洋 分 子 生 態 学 / 生 物 地 球 化 学	海洋での物質循環とそれに関わる微生物群集の構造・機能・生態
川嶋 文人	愛媛	環 境 産 業 科 学	環境中化学物質の分析技術, 処理技術の開発及びバイオマスの利活用技術の開発
*木場 章範	高知	植 物 感 染 病 学	植物病の発病機構と植物免疫応答機構の解明
五味 剣二	香川	植 物 病 理 学	植物-病原体相互作用時のシグナル伝達機構の解析
*高橋 真	愛媛	環 境 計 測 学・環 境 化 学	環境化学物質の分析法開発、発生源および環境動態の解明、生態リスク評価に関する研究
*樋口 富彦	愛媛	海 洋 生 物 学 / 生 物 地 球 化 学	環境変動に対する海洋生物の応答と保全戦略の検討
光延 聖	愛媛	水 圏・土 壌 環 境 学	環境微生物学
森塚 直樹	高知	土 壌 肥 料 学	耕地生態系における肥料元素の動態解明と適正化
*八丈野 孝	愛媛	植 物 病 理 学	植物・微生物相互作用の分子生物学
安井 行雄	香川	進 化 生 態 学	雌の多雄交尾の進化、変動環境での持続可能性に関わる両性戦略の進化
*山口 晴生	高知	水圏微生物生理生態学	有害藻類に代表される水圏微生物の生理・生態の解明
*山口 一岩	香川	沿 岸 物 質 循 環 学	沿岸域における生物を介在する物質循環、エネルギー流の解析
*山田 佳裕	香川	陸 水 学・生 物 地 球 化 学	流域における物質動態、生態系構造の解析、降水量が少ない地域における水環境問題の解析、物質動態からみたマルチトレーサー法による環境評価手法の開発
*吉富 博之	愛媛	環 境 昆 虫 学	昆虫類の系統分類、生物多様性の保全

b Environmental Science

ADACHI Masao (KC)	Aquatic Environmental Science	Biology, physiology, and ecology of harmful algal blooms
ISHIBASHI Hiroshi (EH)	Ecotoxicology Molecular Toxicology	Ecotoxicological effects of environmental contaminants in animals Disruption mechanism of nuclear receptor signaling pathways by environmental contaminants
ICHIMI Kazuhiko (KG)	Biological and Chemical Processes in Coastal Ecosystems	Biological and chemical processes in estuarine and coastal ecosystems
ITO Katsura (KC)	Insect Ecology	Ecology of herbivorous insects and mites
Ueno Daisei (KC)	Plant Nutrition and Physiology	Mechanisms of mineral transport in plants
OBAYASHI Yumiko (EH)	Marine Molecular Ecology/ Biogeochemistry	Biogeochemical cycles and related microbial ecology in marine environments
KAWASHIMA Ayato (EH)	Environmental Science for Industry	Development of analysis and treatment technologies for chemical substances in the environment and effective utilization technologies of biomass
KIBA Akinori (KC)	Phytopathology	Plant immunity and disease development
GOMI Kenji (KG)	Plant Pathology	Signal transduction on plant–microbe interactions
TAKAHASHI Shin (EH)	Environmental Analytical Chemistry, Environmental Chemistry	Research on analytical method development for environmental chemicals, elucidation of sources and environmental behavior, and ecological risk assessment
HIGUCHI Tomihiko (EH)	Marine Biology / Biogeochemistry	Responses of marine organisms to environmental changes and consideration of conservation strategies
MITSUNOBU Satoshi (EH)	Aquatic and Soil Environmental Science	Environmental microbiology
MORITSUKA Naoki (KC)	Soil Science and Plant Nutrition	Dynamics of fertilizer elements in agroecosystems for sustainable agriculture
YAENO Takashi (EH)	Plant Pathology	Molecular biology of plant–microbe interactions
<u>YASUI Yukio (KG)</u>	Evolutionary Ecology	Evolution of female multiple mating or polyandry. Evolutionary bet-hedging regarding sustainability in fluctuating environments
YAMAGUCHI Haruo (KC)	Aquatic Microbial Physiology and Ecology	Ecology and physiology of aquatic microorganisms including harmful algae
YAMAGUCHI Hitomi (KG)	Coastal Oceanography and Biogeochemistry	Material cycle and energy flow in coastal ecosystems
YAMADA Yoshihiro (KG)	Limnology Biogeochemistry	Material cycling and ecosystem structure in the watershed. Water environment in regions with low precipitation. Development of an environment assessment method using multiple tracers
YOSHITOMI Hiroyuki (EH)	Entomology	Systematics and taxonomy of insects; conservation of biodiversity

愛媛大学大学院連合農学研究科の概要

**Outline of The United Graduate School of Agricultural
Sciences, Ehime University**

教育理念

愛媛大学大学院連合農学研究科は、それぞれに特色を持った四国の愛媛大学、香川大学の大学院農学研究科及び高知大学の大学院総合人間自然科学研究科農林海洋科学専攻が連携して、21世紀を担う優れた人材を育成することを目指すとし、人間、社会、自然への深い洞察に基づく総合的判断力と高度な専門分野の学識と技能が身につく教育を目指しています。また、先見性と独創性のある研究を通して、世界に通用する多くの研究成果を産みだしながら、地域に役立つ人材、地域の発展を牽引する人材を養成すること、さらに、世界各地から優秀な留学生を積極的に受け入れ、当該諸国の将来を担う中核的な研究者を育てることによって社会の持続可能な発展、人類と自然環境の調和に資するとともに世界平和に貢献いたします。

教育研究体制とその基本方針

教育研究体制： **3専攻** → **3連合講座・1連携講座** → **8分野**

1 生物資源生産学専攻

四国は複雑な地勢を利用して、施設・露地の園芸・蔬菜並びに花卉・柑橘などの果樹生産、内海・沿岸域の増養殖漁業、林業、畜産など多岐にわたる農林水畜産業を展開してきた。こうした動植物生産とその経営について、基礎的研究と応用技術の発展を目的とした教育と研究を行う。

生物資源生産科学連合講座

生物資源生産科学連合講座は、専攻の教育目標を達成させるため、次の4分野を基軸に、教育研究を展開する。

- ◆**植物生産学分野**: 作物、果樹、蔬菜、花卉、林木の量的・質的生産向上、遺伝質の改良、生産・管理技術の合理化等の諸問題を、高度な視点で捉えた教育研究を行う。
- ◆**施設生産学分野**: 温室などの施設による生産性の向上、施設自体の工学的検討、さらに施設環境下における生物挙動、環境特性等の基本的課題を教育研究する。
- ◆**動物生産学分野**: 畜産及び水産動物の飼育・繁殖・飼料・病理及び環境を生物・化学・物理学的見地から究明し、生産を高めるための教育研究を行う。
- ◆**生物資源経済学分野**: 農林水産に関する計測計画方法、生産要素資源の管理運営、生産物の流通などの経営的分野と農林水産政策、国内及び国際市場関係など社会経済的分野の高度な開発能力と応用能力を備えた専門家の養成に重点を置く。

海洋深層水科学連携講座

海洋深層水の化学的・物理学的、生物・微生物学的諸特性を解明し、海洋深層水の生物生産、水産、食品分野等への有効利用に必要な基礎研究と応用技術について研究と教育を行う。

2 生物資源利用学専攻

農業生産物の加工・貯蔵あるいはその有効利用は国民経済にとって大きな部門になりつつあり、また農業生産物に対する多様な社会の要請に応える方途でもある。新しい生物化学工学的技術の展開にとっても基礎的な教育研究の必要性は大きい。これら基礎となる手法の研究とそれらを活用した応用研究を行う。

生物資源利用科学連合講座

生物資源利用科学連合講座は、専攻の教育目標を達成させるため、次の2分野を基軸に、教育研究を展開する。

- ◆**食糧科学分野**: 食糧の生産から最終的に食物として摂取されるまでの全過程における食品を一貫してとらえた食品に関する化学、物理学、栄養学、衛生学、農産物利用学、水産物利用学、微生物利用学などのほか、生体組織構成物の構造と機能など応用生物化学的教育研究を行う。
- ◆**資源科学分野**: 生物資源について、化学、物理学、生理学、生化学的に考究し、生物資源の高度利用のための理論と応用、並びに生物資源の生産を支える化学・生化学的分野などを含む多様な研究教育を行い、いわゆるバイオテクノロジーにつながる分野についても研究教育を行う。

3 生物環境保全学専攻

人口増加と資源消費が空前のレベルに達し、地球の有限性及び人間の生存と活動の限界が共通の認識となり、生物資源生産及び人間生存の基盤としての環境の保全とその合理的利用が農学に課された新しく大きな課題となっている。そこで工学的及び生態学的方法を軸とした教育と研究を行う。

生物環境保全科学連合講座

生物環境保全科学連合講座は、専攻の教育目標を達成させるため、次の2分野を基軸に、教育研究を展開する。

- ◆**土地管理学分野**: 森林から農耕地、海岸にわたる諸地形で、これらの基盤整備、改良、水利用の合理化等と、関連施設の整備開発等を物理・工学的手法を用い教育研究を行う。
- ◆**生産環境学分野**: 陸地土壌から海洋に至る広い生態系の構造と機能、その人間活動による変動、環境の保全と管理について基礎的及び応用的教育と研究を行う。

Educational Principles

The United Graduate School of Agricultural Sciences, Ehime University (UGAS-EU) is a collaborative, doctoral-level graduate school uniting the strengths of three institutions: the Graduate School of Agriculture at Ehime University, the Graduate School of Agriculture at Kagawa University, and the Agriculture and Marine Science Program, Graduate School of Integrated Arts and Sciences at Kochi University. Each university brings its own unique expertise and academic traditions, creating a rich and diverse educational environment. Our mission is to cultivate future leaders equipped to meet the challenges of the 21st century. Through advanced research and education, UGAS-EU nurtures individuals who think critically; understand the complex relationship between humanity, society, and nature; and possess the specialized skills needed to advance agricultural and life sciences. We are committed to producing research of global relevance while also fostering professionals who contribute to local innovation and sustainable regional development. By actively welcoming talented international students from around the world and training them to become leading researchers and changemakers in their home countries, UGAS-EU contributes to sustainable social progress, a balanced relationship between humanity and the natural environment, and the creation of a more peaceful, compassionate global society.

Course Description

1. Bioresource Production Science Major

The Shikoku region's diverse geography supports rich agricultural, forestry, fisheries, and livestock industries, from open-field horticulture and greenhouse cultivation to citrus fruit, floriculture, and coastal aquaculture. This major provides cutting-edge education and research focused on both fundamental science and practical technologies for the production and sustainable management of plant and animal resources.

Bioresource Production Science Department

This department provides a comprehensive education through four specialized fields, forming the core of research and learning.

Plant Resource Production: Explores advanced approaches to enhancing the quality and quantity of crops, fruit trees, vegetables, flowers, and forestry products. Studies genetic improvement alongside innovative production and management techniques.

Plant and Animal Production under Structure: Investigates productivity optimization within controlled environments such as greenhouses. Research covers facility engineering, biological behavior, and environmental management under structural conditions.

Aquaculture and Livestock Production: Examines the biological, chemical, and physical factors influencing breeding, reproduction, nutrition, health, and environmental conditions in aquatic and livestock species to boost production efficiency.

Bioresource Economics: Develops expertise in the management, planning, and operation of farm, forest, and fisheries resources. Studies product distribution, socioeconomic policies, and market dynamics, both domestically and internationally.

Deep Seawater Science (Joint Department)

This interdisciplinary department focuses on the scientific exploration and practical applications of deep seawater. Research covers its unique chemical, physical, biological, and microbiological properties to advance fisheries and marine food production technologies.

2. Applied Bioresource Science Major

Effective processing and storage of agricultural products are critical to the national economy and vital to meeting society's diverse demands. This major emphasizes foundational research and the development of innovative biochemical engineering technologies for the advanced utilization of biological resources.

Applied Bioresource Science Department

Education and research in this department are concentrated in two key areas.

Food Science: This field explores the science of food through a multidisciplinary approach grounded in applied biochemistry. Educational and research activities span chemistry, physics, nutrition, hygiene, microbiology, and the use of agricultural and aquatic products. The program emphasizes a comprehensive understanding of food systems, from production and processing to consumption, focusing on the structure and function of biological tissues and related aspects.

Bioresource Science for Manufacturing: This field provides in-depth study of biological resources through chemistry, physics, physiology, and biochemistry. It covers both theoretical and practical approaches to the utilization of biological materials, including biotechnology applications that support resource production and innovation.

3. Life Environment Conservation Science Major

With global population growth and resource consumption reaching critical levels, the conservation and sustainable use of natural environments are more important than ever. This major addresses these challenges through integrated engineering and ecological education and research aimed at preserving the ecosystems that underpin bioresource production and human well-being.

Life Environment Conservation Science Department

This department offers focused study in two essential fields.

Land Conservation and Irrigation Engineering: Combining physical and engineering methods, this field targets the development and optimization of infrastructure for land management, water resource utilization, and facility improvement across forests, agricultural lands, and coastal zones.

Environmental Science: Providing both fundamental and applied perspectives, this field investigates ecosystem structures and functions from soils to oceans, examines human-induced environmental changes, and develops strategies for conservation and sustainable management.

研究科の構成

Organization

本連合農学研究科は、愛媛大学、香川大学及び高知大学の平等の精神に基づき、その密接な協力のもとに構成されている。各構成大学の修士課程である、大学院農学研究科(愛媛大学、香川大学)及び大学院総合人間自然科学研究科農林海洋科学専攻(高知大学)と附属施設を母体として編成されている博士課程後期3年のみの独立研究科である。

本研究科には、生物資源生産学、生物資源利用学、生物環境保全学の3専攻の下に3連合講座及び1連携講座が置かれている。

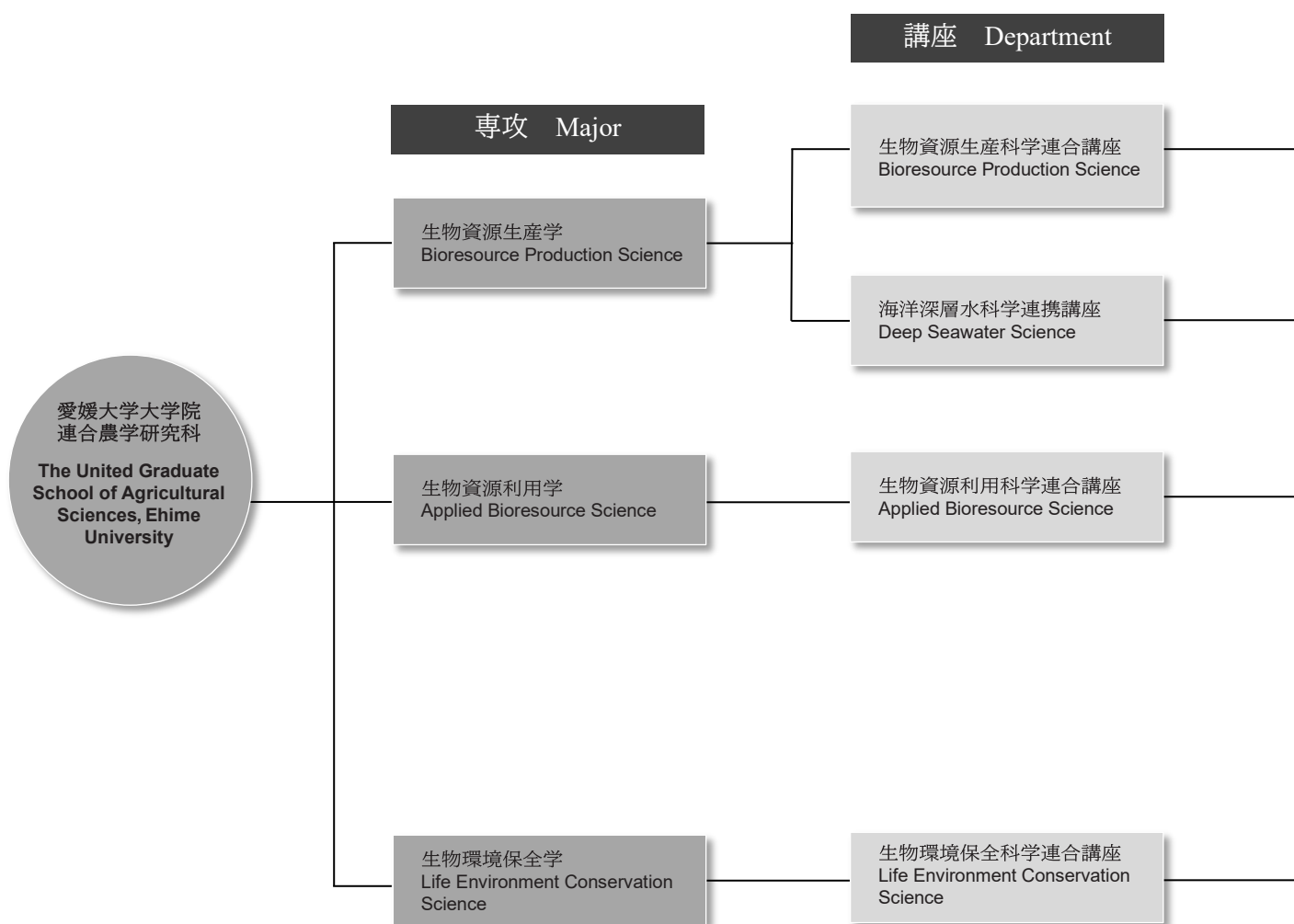

UGAS-EU is a collaborative institution jointly established by Ehime University, Kagawa University, and Kochi University, operating on an equal partnership and close academic cooperation. As an independent graduate school, UGAS-EU offers a three-year doctoral program that builds upon the master's programs of its constituent universities. The program is organized into four departments across three specialized majors: Bioresource Production Science, Applied Bioresource Science, and Life Environment Conservation Science.

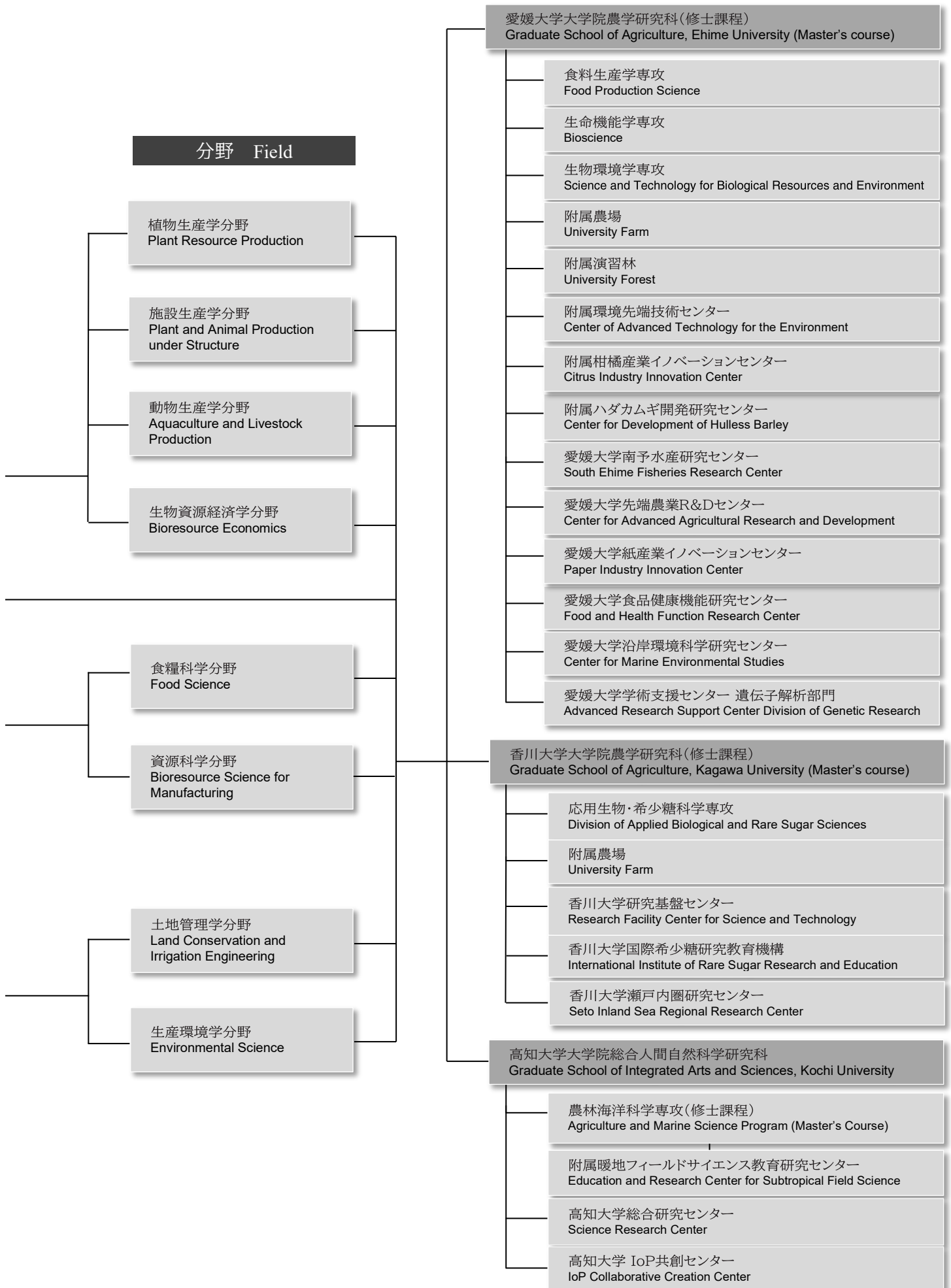

教育・研究上の特色

◆教育・研究指導体制

3構成大学に所属する教員が大学の枠を越えて、3専攻・3連合講座・1連携講座を編成し、各講座は充実した教授陣容となっている。

学生1人につき3人の教員(主指導教員1人、副指導教員2人)が教育・研究指導にあたり、濃密かつ効率的な教育を実施している。

◆教育・研究指導の方法

学生は公表された教員の教育研究分野一覧表により、自己の研究にふさわしいと思われる(主)指導教員を選び受験する。入学を許可された学生には、更にその研究課題にふさわしい副指導教員2人があてられ、これら3人の指導教員の協力により教育研究指導が行われる。

学生は本研究科の基幹大学である愛媛大学に籍を置き、主指導教員の属する大学に配属され、専ら主指導教員のもとで、研究指導を受けるが、随時他の構成大学に属する副指導教員の指導も受ける。

主指導教員は、学生の入学時に作成した教育・研究指導計画書に基づいて、副指導教員と密接な連絡を取りながら研究指導を行う。

2001年4月から、社会人を対象とした「大学院設置基準第14条に定める教育方法の特例」による指導体制も取り入れ、夜間その他特定の時間又は時期においても指導を行っている。

また、同じく社会人を対象として、2004年4月から「長期研究指導学生制度」が導入され、標準修業年限を超えて、計画的な研究指導を受けることができるようになった。

さらに、2016年10月からは、優れた研究業績を上げた社会人に対し、修業年限を2年とする「社会人短期修了制度」を実施している。

◆教育上の特色

本研究科においては、教育理念に基づき、学生に広い視野に立った農学に関する高度の知識を修得させ、研究者として自立して研究活動を行う能力を養うため、2006年4月から新たな教育課程「学生教育プログラム」を策定し、組織的な教育を積極的に推進している。この「学生教育プログラム」は、複数教員による研究指導、セミナー及び論文の中間審査である中間発表会からなる。また、2009年4月からカリキュラム化及び単位制導入をし、大学院教育の実質化を図っている。この他、競争的プログラムとして、国際学会での発表に対して公募制による資金援助を行っている。本研究科は、学問の国際化における役割、資源確保と環境保全における先進国としての日本の役割を果たすため、留学生を積極的に受け入れている。特に、海外から留学する者を対象とし、1990年10月からは、熱帯・亜熱帯農学留学生特別コースが設置され、2002年10月からは、愛媛大学大学院農学研究科、香川大学大学院農学研究科及び高知大学大学院 総合人間自然科学研究科農学専攻(現:農林海洋科学専攻)修士課程から本研究科へ接続するアジア・アフリカ・環太平洋農学留学生特別コース(現:アジア・アフリカ・環太平洋農学特別コース)が設置された。なお、文部科学省「国費外国人留学生の優先配置を行う特別プログラム」の募集枠(2025年10月から2027年10月入学対象者)は、国費特別枠6人とそれ以外(私費枠など)6人である。また、2019年度から国費特別枠以外の4月入学の募集も行っている。

◆研究上の特色

各構成大学は、生物資源生産基地としての役割を担ってきた四国地域の実績を学術面から支えてきた歴史を持っている。従って、これらの大学が連合した本研究科は農・林・水産業を支える生産技術・環境・施設から、産物の加工・利用・流通、更には人間の生活環境の問題まで、広い範囲の研究分野を網羅している。

修了要件・学位

本研究科に3年以上在学したうえで、授業科目について12単位以上を修得し、かつ、学位論文の審査および最終試験に合格することを必要とする。

ただし、優れた研究業績を上げた者の在学期間については、修士課程における2年を含め3年以上在学すれば足りるものとしている。

修了した者は、愛媛大学から博士(農学又は学術)の学位を授与する。

Education and Research

Advisory System

UGAS-EU comprises three majors and four departments, with faculty expertise that extends beyond any single constituent university. Each student is supported by a team of three faculty members (one supervisor and two co-supervisors) who provide intensive and well-rounded educational and research guidance to ensure academic success.

Instruction

Students select a supervisor based on their research interests from a published list of faculty research areas. Upon enrollment, students are assigned two co-supervisors, carefully selected to match the student's research theme.

Although students are officially registered at Ehime University, the core institution of UGAS-EU, they are based at the university where their supervisor is affiliated and conduct research guidance under their direction. The two co-supervisors, affiliated with the other constituent universities, also provide guidance as needed.

The supervisor leads research activities according to an individualized education and research plan created by each student upon admission, working in close collaboration with the two co-supervisors to ensure a cohesive support system.

To accommodate working professionals, UGAS-EU has offered flexible class schedules, including evening instruction, since April 2001. In April 2004, the 'Long Term Study Plan' was introduced, allowing working students to extend their period of study beyond the standard program duration.

In October 2016, the 'Short Term Study Program for Working Students' was launched, enabling those with exceptional research achievements to complete the doctoral program in as little as two years.

Education

UGAS-EU aims to equip students with advanced knowledge in agricultural sciences and foster the capacity to conduct independent research after graduating. To this end, the Student Education Program was introduced in April 2006. This program includes multi-faculty research supervision, seminars, and an interim presentation to evaluate dissertation progress. Further enhancements were made in April 2009 with the introduction of a revised curriculum and a course credit system designed to strengthen graduate-level education.

To support academic development, UGAS-EU offers competitive funding opportunities for students presenting at international conferences.

UGAS-EU actively promotes international collaboration and welcomes students from around the world, recognizing Japan's important role in global resource management and environmental sustainability. The Special Three-year Doctoral Program for International Students in Tropical and Subtropical Agriculture and Related Sciences was established in October 1990. In October 2002, this was expanded with the launch of the Special Doctoral Course in Agricultural Sciences for International Students from Asia, Africa, and the Pacific Rim, allowing graduates of affiliated master's programs at Ehime University, Kagawa University, and Kochi University to transition into UGAS-EU's doctoral program.

Under the Ministry of Education, Culture, Sports, Science and Technology (MEXT) International Priority Graduate Program, UGAS-EU admits six government-sponsored students and up to six privately funded or otherwise supported students annually (until October 2027). Additional recruitment for April admission outside the MEXT quota has been in place since the 2019 academic year.

Research

With strong academic traditions in supporting the Shikoku region, each of the three partner universities contributes unique expertise to UGAS-EU. Together, they form a comprehensive research hub encompassing a wide array of fields from agricultural production technologies, environmental science, and infrastructure development to the processing, use, and distribution of bioresources. The research scope even extends to addressing challenges related to human living environments, reinforcing UGAS-EU's broad and integrated approach to agricultural science.

Completion of the Doctoral Program

To earn a doctoral degree at UGAS-EU, students must be enrolled for a minimum of three years, earn at least 12 academic credits, and pass a final examination based on the presentation and evaluation of their doctoral dissertation. Exceptionally qualified students who demonstrate outstanding research achievements may fulfill the enrollment requirement by combining their doctoral studies with a two-year master's program, allowing for an accelerated path to completion.

Upon successful completion of the program, students are awarded the Doctor of Philosophy (Ph.D.) degree, conferred by Ehime University.

教育課程表(生物資源生産学専攻)

授業科目	標準履修年次	単位数	科目区分 (必修選択の別)	授業形態			備考
				講義	演習	実習	
共通セミナー	1	1	必修	○	○		合宿研修
生物資源生産学セミナー	1~2	1		○			
学位論文研究	1~3	6			○		主指導・副指導教員
学位論文演習	1~3	1			○		第二副指導教員
総合農学概論Ⅰ(日本語)	1	1	選択必修	○			6連合大学院 共通開講
総合農学概論Ⅱ(英語)	1	1		○			
科学英語Ⅰ	1	1	選択	○			
科学英語Ⅱ	1~2	1		○			
プロジェクト型研究科目	1~2	1			○		
国際化プログラム科目	1~2	1			○		
インターンシップ科目	1~2	1				○	
職業実務演習科目	1~2	1				○	
教授法入門	1~2	1		○	○		
SDGsセミナー	2~3	1		○	○		
研究室の安全管理と リスクアセスメント	1~2	1		○	○		
生物資源生産学専攻合同演習	1~2	1			○		
生物資源利用学セミナー	1~2	1		○			
生物環境保全学セミナー	1~2	1		○			

修了要件

所定の授業科目を履修して12単位以上(必修科目9単位、選択必修科目1単位以上、選択科目2単位以上)を修得し、かつ、学位論文年次報告、中間発表を経て博士の学位論文審査を受け、合格した者。

注 成績判定の区分は、次のとおりとし、A「秀」から D「可」までを合格とする。

評語	評点の範囲	基準
A「秀」	90点以上100点まで	履修科目の到達目標を極めて高い水準で達成している。
B「優」	80点以上90点未満	履修科目の到達目標を高い水準で達成している。
C「良」	70点以上80点未満	履修科目の到達目標を標準的な水準で達成している。
D「可」	60点以上70点未満	履修科目の到達目標を最低限の水準で達成している。
E「不可」	60点未満	履修科目の到達目標を達成していない。

Curriculum (Bioresource Production Science)

Subject	Year	Credits	Category	Instruction			Remarks	
				Lecture	Seminar	Practical		
Joint Seminar	1	1	Compulsory subjects	<input type="radio"/>	<input type="radio"/>		Residential	
Bioresource Production Science Seminar	1–2	1		<input type="radio"/>				
Dissertation Research	1–3	6			<input type="radio"/>		Supervisor and Co-supervisor	
Dissertation Tutorial	1–3	1			<input type="radio"/>		Second Co-supervisor	
Comprehensive Agricultural Science I (Japanese)	1	1	Compulsory Elective subjects	<input type="radio"/>			Jointly with 6 united graduate schools	
Comprehensive Agricultural Science II (English)	1	1		<input type="radio"/>				
English for Scientific Writing and Presentations I	1	1	Elective subjects	<input type="radio"/>				
English for Scientific Writing and Presentations II	1–2	1		<input type="radio"/>				
Research Project	1–2	1			<input type="radio"/>			
Internationalization Program	1–2	1			<input type="radio"/>			
Internship	1–2	1				<input type="radio"/>		
Professional Training	1–2	1				<input type="radio"/>		
Introduction to the Teaching Method	1–2	1		<input type="radio"/>	<input type="radio"/>			
SDGs Seminar	2–3	1		<input type="radio"/>	<input type="radio"/>			
Laboratory Safety Management and Risk Assessment	1–2	1		<input type="radio"/>	<input type="radio"/>			
Bioresource Production Science Presentations	1–2	1			<input type="radio"/>			
Applied Bioresource Science Seminar	1–2	1		<input type="radio"/>				
Life Environment Conservation Science Seminar	1–2	1		<input type="radio"/>				
Completion Prerequisites								
Successful candidates must take the prescribed subjects, earn a minimum of 12 credits (9 credits of compulsory subjects, 1 or more credits of compulsory elective subjects, and 2 or more credits of elective subjects), complete the annual presentation and the dissertation interim presentation, and have their doctoral dissertation accepted for review.								

Note: Grades are determined as follows. Grades A (Outstanding) to D (Satisfactory) are passing grades.

Grade	Score	Criterion
A (Outstanding)	90–100	Course objectives have been achieved at an extremely high level.
B (Excellent)	80–89	Course objectives have been achieved at a high level.
C (Good)	70–79	Course objectives have been achieved at a standard level.
D (Satisfactory)	60–69	Course objectives have been achieved at a minimum level.
E (Fail)	less than 60	Course objectives have not been achieved.

教育課程表(生物資源利用学専攻)

授 業 科 目	標準 履修年次	単位数	科目区分 (必修選択の別)	授業形態			備 考
				講義	演習	実習	
共通セミナー	1	1	必修	○	○		合宿研修
生物資源利用学セミナー	1~2	1		○			
学位論文研究	1~3	6			○		主指導・副指導教員
学位論文演習	1~3	1			○		第二副指導教員
総合農学概論Ⅰ(日本語)	1	1	選択必修	○			6連合大学院共通開講
総合農学概論Ⅱ(英語)	1	1		○			
科学英語Ⅰ	1	1	選択	○			
科学英語Ⅱ	1~2	1		○			
プロジェクト型研究科目	1~2	1			○		
国際化プログラム科目	1~2	1			○		
インターンシップ科目	1~2	1				○	
職業実務演習科目	1~2	1				○	
教授法入門	1~2	1		○	○		
SDGsセミナー	2~3	1		○	○		
研究室の安全管理とリスクアセスメント	1~2	1		○	○		
生物資源利用学専攻合同演習	1~2	1			○		
生物資源生産学セミナー	1~2	1		○			
生物環境保全学セミナー	1~2	1		○			
修 了 要 件							
所定の授業科目を履修して12単位以上(必修科目9単位、選択必修科目1単位以上、選択科目2単位以上)を修得し、かつ、学位論文年次報告、中間発表を経て博士の学位論文審査を受け、合格した者。							

注 成績判定の区分は、次のとおりとし、「A秀」から「D可」までを合格とする。

評語	評点の範囲	基 準
A「秀」	90点以上100点まで	履修科目の到達目標を極めて高い水準で達成している。
B「優」	80点以上90点未満	履修科目の到達目標を高い水準で達成している。
C「良」	70点以上80点未満	履修科目の到達目標を標準的な水準で達成している。
D「可」	60点以上70点未満	履修科目の到達目標を最低限の水準で達成している。
E「不可」	60点未満	履修科目の到達目標を達成していない。

Curriculum (Applied Bioresource Science)

Subject	Year	Credits	Category	Instruction			Remarks	
				Lecture	Seminar	Practical		
Joint Seminar	1	1	Compulsory subjects	<input type="radio"/>	<input type="radio"/>		Residential	
Applied Bioresource Science Seminar	1-2	1		<input type="radio"/>				
Dissertation Research	1-3	6			<input type="radio"/>		Supervisor and Co-supervisor	
Dissertation Tutorial	1-3	1			<input type="radio"/>		Second Co-supervisor	
Comprehensive Agricultural Science I (Japanese)	1	1	Compulsory Elective subjects	<input type="radio"/>			Jointly with 6 united graduate schools	
Comprehensive Agricultural Science II (English)	1	1		<input type="radio"/>				
English for Scientific Writing and Presentations I	1	1	Elective subjects	<input type="radio"/>				
English for Scientific Writing and Presentations II	1-2	1		<input type="radio"/>				
Research Project	1-2	1			<input type="radio"/>			
Internationalization Program	1-2	1			<input type="radio"/>			
Internship	1-2	1				<input type="radio"/>		
Professional Training	1-2	1				<input type="radio"/>		
Introduction to the Teaching Method	1-2	1		<input type="radio"/>	<input type="radio"/>			
SDGs Seminar	2-3	1		<input type="radio"/>	<input type="radio"/>			
Laboratory Safety Management and Risk Assessment	1-2	1		<input type="radio"/>	<input type="radio"/>			
Applied Bioresource Science Presentations	1-2	1			<input type="radio"/>			
Bioresource Production Science Seminar	1-2	1		<input type="radio"/>				
Life Environment Conservation Science Seminar	1-2	1		<input type="radio"/>				
Completion Prerequisites								
Successful candidates must take the prescribed subjects, earn a minimum of 12 credits (9 credits of compulsory subjects, 1 or more credits of compulsory elective subjects, and 2 or more credits of elective subjects), complete the annual presentation and the dissertation interim presentation, and have their doctoral dissertation accepted for review.								

Note: Grades are determined as follows. Grades A (Outstanding) to D (Satisfactory) are passing grades.

Grade	Score	Criterion
A (Outstanding)	90-100	Course objectives have been achieved at an extremely high level.
B (Excellent)	80-89	Course objectives have been achieved at a high level.
C (Good)	70-79	Course objectives have been achieved at a standard level.
D (Satisfactory)	60-69	Course objectives have been achieved at a minimum level.
E (Fail)	less than 60	Course objectives have not been achieved.

教育課程表(生物環境保全学専攻)

授 業 科 目	標準 履修年次	単位数	科目区分 (必修選択の別)	授業形態			備 考
				講義	演習	実習	
共通セミナー	1	1	必修	○	○		合宿研修
生物環境保全学セミナー	1~2	1		○			
学位論文研究	1~3	6			○		主指導・副指導教員
学位論文演習	1~3	1			○		第二副指導教員
総合農学概論Ⅰ(日本語)	1	1	選択必修	○			6連合大学院共通開講
総合農学概論Ⅱ(英語)	1	1		○			
科学英語Ⅰ	1	1	選択	○			
科学英語Ⅱ	1~2	1		○			
プロジェクト型研究科目	1~2	1			○		
国際化プログラム科目	1~2	1			○		
インターンシップ科目	1~2	1				○	
職業実務演習科目	1~2	1				○	
教授法入門	1~2	1		○	○		
SDGsセミナー	2~3	1		○	○		
研究室の安全管理と リスクアセスメント	1~2	1		○	○		
生物環境保全学専攻合同演習	1~2	1			○		
生物資源生産学セミナー	1~2	1		○			
生物資源利用学セミナー	1~2	1		○			
修了要件							
所定の授業科目を履修して12単位以上(必修科目9単位、選択必修科目1単位以上、選択科目2単位以上)を修得し、かつ、学位論文年次報告、中間発表を経て博士の学位論文審査を受け、合格した者。							

注 成績判定の区分は、次のとおりとし、A「秀」から D「可」までを合格とする。

評語	評点の範囲	基 準
A「秀」	90点以上100点まで	履修科目の到達目標を極めて高い水準で達成している。
B「優」	80点以上90点未満	履修科目の到達目標を高い水準で達成している。
C「良」	70点以上80点未満	履修科目の到達目標を標準的な水準で達成している。
D「可」	60点以上70点未満	履修科目の到達目標を最低限の水準で達成している。
E「不可」	60点未満	履修科目の到達目標を達成していない。

Curriculum (Life Environment Conservation Science)

Subject	Year	Credits	Category	Instruction			Remarks	
				Lecture	Seminar	Practical		
Joint Seminar	1	1	Compulsory subjects	<input type="radio"/>	<input type="radio"/>		Residential	
Life Environment Conservation Science Seminar	1-2	1		<input type="radio"/>				
Dissertation Research	1-3	6			<input type="radio"/>		Supervisor and Co-supervisor	
Dissertation Tutorial	1-3	1			<input type="radio"/>		Second Co-supervisor	
Comprehensive Agricultural Science I (Japanese)	1	1	Compulsory Elective subjects	<input type="radio"/>			Jointly with 6 united graduate schools	
Comprehensive Agricultural Science II (English)	1	1		<input type="radio"/>				
English for Scientific Writing and Presentations I	1	1	Elective subjects	<input type="radio"/>				
English for Scientific Writing and Presentations II	1-2	1		<input type="radio"/>				
Research Project	1-2	1			<input type="radio"/>			
Internationalization Program	1-2	1			<input type="radio"/>			
Internship	1-2	1				<input type="radio"/>		
Professional Training	1-2	1				<input type="radio"/>		
Introduction to the Teaching Method	1-2	1		<input type="radio"/>	<input type="radio"/>			
SDGs Seminar	2-3	1		<input type="radio"/>	<input type="radio"/>			
Laboratory Safety Management and Risk Assessment	1-2	1		<input type="radio"/>	<input type="radio"/>			
Life Environment Conservation Science Presentations	1-2	1			<input type="radio"/>			
Bioresource Production Science Seminar	1-2	1		<input type="radio"/>				
Applied Bioresource Science Seminar	1-2	1		<input type="radio"/>				
Completion Prerequisites								
Successful candidates must take the prescribed subjects, earn a minimum of 12 credits (9 credits of compulsory subjects, 1 or more credits of compulsory elective subjects, and 2 or more credits of elective subjects), complete the annual presentation and the dissertation interim presentation, and have their doctoral dissertation accepted for review.								

Note: Grades are determined as follows. Grades A (Outstanding) to D (Satisfactory) are passing grades.

Grade	Score	Criterion
A (Outstanding)	90-100	Course objectives have been achieved at an extremely high level.
B (Excellent)	80-89	Course objectives have been achieved at a high level.
C (Good)	70-79	Course objectives have been achieved at a standard level.
D (Satisfactory)	60-69	Course objectives have been achieved at a minimum level.
E (Fail)	less than 60	Course objectives have not been achieved.

令和7年度 入学者状況 2025 Admissions

専攻名 Major	入学定員 Admission Quota	志願者 Applicants		受験者 Examinees		合格者 Successful Applicants		入学者 Enrolled	
		一般 General	社会人 Working Student	一般 General	社会人 Working Student	一般 General	社会人 Working Student	一般 General	社会人 Working Student
生物資源生産学 Bioresource Production Science	9	3	4	3	4	3	4	3	4
生物資源利用学 Applied Bioresource Science	4	4	0	4	0	4	0	4	0
生物環境保全学 Life Environment Conservation Science	4	3	0	3	0	3	0	2	0
計 Total	17	10	4	10	4	10	4	9	4

令和6年度 入学者状況 2024 Admissions

専攻名 Major	入学定員 Admission Quota	志願者 Applicants		受験者 Examinees		合格者 Successful Applicants		入学者 Enrolled	
		一般 General	社会人 Working Student	一般 General	社会人 Working Student	一般 General	社会人 Working Student	一般 General	社会人 Working Student
生物資源生産学 Bioresource Production Science	9	3	1	3	1	3	1	3	1
生物資源利用学 Applied Bioresource Science	4	3	0	3	0	3	0	3	0
生物環境保全学 Life Environment Conservation Science	4	5	4	5	4	5	4	4	4
計 Total	17	11	5	11	5	11	5	10	5

令和5年度 入学者状況 2023 Admissions

専攻名 Major	入学定員 Admission Quota	志願者 Applicants		受験者 Examinees		合格者 Successful Applicants		入学者 Enrolled	
		一般 General	社会人 Working Student	一般 General	社会人 Working Student	一般 General	社会人 Working Student	一般 General	社会人 Working Student
生物資源生産学 Bioresource Production Science	9	2	3	2	3	2	3	2	3
生物資源利用学 Applied Bioresource Science	4	0	1	0	1	0	1	0	1
生物環境保全学 Life Environment Conservation Science	4	0	0	0	0	0	0	0	0
計 Total	17	2	4	2	4	2	4	2	4

☆入学志願者は、主指導教員予定者に必ずこの届の記載を依頼してください。
Applicants must request their prospective supervisor to complete this form.

☆主指導教員予定者へお願い
当該志願者が入学した場合は、指導教員に発令されますので、副指導教員予定者の承諾を得て、令和8年7月6日(月)までに連合農学研究科へ電子メールにより提出願います。

愛媛大学大学院連合農学研究科志願者の指導教員予定者届 Supervisor Request Form

令和 年 月 日

連合農学研究科長 殿

主指導教員予定者氏名

下記のとおり指導教員等を予定しますのでお届けします。

記

志願者名			入学予定 年月	年 月入学	
配属予定大学		専攻		分野	
指導区分	予定者氏名		所属大学		職名
主指導教員					
第1副指導教員					
第2副指導教員					
補助教員					
備考	「指導教員任用の原則」の例外となる場合は、その理由を記入願います。				

(注)副指導教員を予定するに当たっては、「連合農学研究科の担当教員発令に関する覚書」にある、「指導教員任用の原則」を参照願います。

☆本研究科では、平日の昼間に常時研究指導を受けられない学生に対し、大学院設置基準第14条に定める教育方法の特例による研究指導を行います。

この教育方法の特例による研究指導を受けることのできる者及びこの特例による研究指導を行う教員は、募集要項に示すとおりですが、入学志願者は出願に先立って、入学後の研究計画について主指導教員予定者と具体的に相談しておく必要があります。

☆入学志願者は、出来るだけ早く、主指導教員予定者にこの書類の記載を依頼してください。

☆主指導教員予定者へお願い

当該志願者に対する入学後の具体的な指導形態について記入願います。

「意見書」とともに、令和8年7月6日(月)までに連合農学研究科へ電子メールにより提出願います。

愛媛大学大学院連合農学研究科 研究指導計画書(14条特例志願者用) Research Plan (For Article14 Special Exception Applicant)

令和 年 月 日

連合農学研究科長 殿

主指導教員予定者氏名

下記のとおり研究指導計画を予定しますのでお届けします。

記

志願者名		専攻	専攻 (令和 年 月入学予定)
研究指導計画			

☆本研究科では、「長期研究指導学生制度」の導入により、標準修業年限(3年)を超えて一定の期間にわたる計画的な研究指導を受けることができます。

この制度の適用による研究指導を受けることができる者は、募集要項に示すとおりですが、入学志願者は出願に先立って、入学後の研究計画について主指導教員予定者と具体的に相談しておく必要があります。

☆入学志願者は、主指導教員予定者にこの書類の記載を依頼してください。

☆主指導教員予定者へお願い

当該志願者に対する入学後の具体的な指導形態について記入願います。

令和8年7月6日(月)までに連合農学研究科へ電子メールにより提出願います。

愛媛大学大学院連合農学研究科研究指導計画書
(長期研究指導学生志願者用)
Research Plan (For Long-term Study Applicant)

令和 年 月 日

連合農学研究科長 殿

主指導教員予定者氏名

下記のとおり研究指導計画を予定しますのでお届けします。

記

志願者名		専攻	専攻 (令和 年 月入学予定)
研究指導計画			

一般選抜
General Admission

履 歴 書
CURRICULUM VITAE

フリガナ 氏 名 Name (block letters)		生年月日 Date of birth (yyyy/mm/dd)	国籍 Nationality
現住所 Present address	□□□-□□□□		電話 Phone — —
合格通知等 送付先 Mailing address	□□□-□□□□		電話 Phone — —
年 月 Date (mm, yyyy)		事 項 Name of school	
学 歴	Education from elementary school in chronological order		
年 月 Date (mm, yyyy)		事 項 Name of employer or institution	
職 歴	Employment record		
受賞歴等	Awards		
資 格	Qualifications		

注) (1) 学歴において、大学等での研究生等として在学歴がある場合は、その期間も記入してください。

(2) 学歴について、日本人は高校入学から、外国人留学生は、小学校入学から記入してください。

(3) 枠内に収まらない場合は別紙を添付してください。

Notes: (1) In the section on Education, include details of any time spent as a research student at a university or elsewhere.

(2) In the section on Education: for Japanese applicants, list your education background starting from high school; for international students, start from elementary school.

(3) Attach a separate sheet if more space is necessary.

履 歴 書

フリガナ 氏 名		生年月日	
		年 月 日 生	
現住所	□□□-□□□□	電話	— —
合格通知等 送付先	□□□-□□□□	電話	— —
年 月		事 項	
学 歴			
年 月		事 項	
職 歴			
受 賞 歴 等			
資 格			

注) (1) 学歴において、大学等での研究生等として在学歴がある場合は、その期間も記入してください。
 (2) 学歴について、高校入学から記入してください。

修士論文の概要（参照様式）

志望する専攻	志望する分野	志望する主指導教員(大学)	出願者氏名
生物資源生産学	植物生産学	連大 太郎(愛媛大学)	愛媛 一郎

修士論文題目(和文)

【目的】

【方法】

【結果】

【考察・結論】

[学術雑誌等発表]

◎ 書き方の注意

上部の見出し、出願者の「志望する専攻」～「出願者氏名」枠及び「修士論文題目」の枠は参照様式のとおり作成し、本文の【目的】以下は次のように記入する。

1. フォントの種類は指定しない。10.5ポイント程度の大きさの字で、45～50行／ページとする。用紙の下部中央には(1)、(2)等のページ番号を付け、2ページ目用紙には右上部に出願者の氏名のみを記入する。
2. 概要の本文は、【目的】・【方法】・【結果】・【考察・結論】の項目見出しを付けてまとめる。各項目の分量は指定しないが、概要全体を2ページほぼ一杯にまとめる。
3. 図表を用いてもよいが、文章による説明が不十分にならないように、できるだけ小さなものを合計二つ以内とする。
4. [学術雑誌等発表]の項について
 - ・ 修士論文の内容を学術雑誌等に発表した場合には、本文と合わせて2ページを超えない範囲でこの項を設けて記載する。発表していない場合はこの項を設けなくてよい。
 - ・ 学会大会・シンポジウム等のプロシーディングスは含むが、簡単な発表要旨は含まない。
 - ・ a. 著者名(連名は原本の記載順どおりに書き、自分の氏名に下線を付ける)、b. 論文題目、c. 雑誌または出版物名、d. 巻(号)ページ(p. ○-○)、e. 出版年(西暦)の順に記載する。
 - ・ 複数ある場合は、発表の古い順に(1)、(2)の番号を行頭に付ける。

(記載例)

- ① I. Ehime, L. Yamamoto, R. Norman and T. Yamada : Intestinal microbiomes in sea bream fishes and their immunological effects to protect from viral infection. *Journal of Animal Health*, 56(4), p.323- 34.(2011)
- ② 山本理佐、愛媛一郎、Richard Norman、山田太郎: マダイ腸内細菌の1種 *Pseudomonas* sp. が産生する抗ウイルス性タンパク質の同定. *日本魚類腸内微生物学会誌*、12(1)、p.103-14.(2012)

Summary of Master's Dissertation (Sample Form)

Requested Major	Requested Field	Requested Supervisor (university)	Applicant Name
Bioresource Production Science	Plant Resource Production	Prof. Taro Rendai (Ehime University)	Ichiro Ehime

Master's Dissertation Title

Objective

Method

Results

Discussion and Conclusion

Journal Publications

Notes on completing the form

Complete the top part of the form (from Requested Major to Applicant Name and Master's Dissertation Title) as shown in the sample and then complete the remainder from **Objective** as indicated below.

1. The font type is not specified, but use a font size of 10.5 to allow 45–50 lines per page. Include your name at the top right of page 2 and the page number — (1), (2) — centered at the bottom of pages 1 and 2.
2. Include the subheadings (**Objective, Method, Results, Discussion and Conclusion**) in the body of the form. The amount you write for each section is not specified, but keep the total to a maximum of two pages.
3. One or two figures or tables may be included, but ensure their size allows sufficient explanation for each of the sections.
4. Notes on journal publications
 - If you have published papers related to your master's dissertation, include details on this form, but ensure the completed document doesn't exceed two pages. If you do not have any publications, there is no need to include this section.
 - Conference and symposium proceedings may be included, but not brief presentation summaries.
 - Include the following details: author name(s) (for co-authored papers, write the names in the order they appear on the paper and underline your own name); paper title; journal name and publisher; volume/issue number and page numbers (pp. xx–yy); year of publication.
 - If you have more than one publication, start from the oldest and number them 1, 2, etc.

Example:

- ① I. Ehime, L. Yamamoto, R. Norman and T. Yamada: Intestinal microbiomes in sea bream fishes and their immunological effects to protect from viral infection. *Journal of Animal Health*, **56** (4), pp. 323–334. (2011)
- ② L. Yamamoto, I. Ehime, R. Norman and T. Yamada: Identification of antiviral protein produced by *Pseudomonas* sp., an intestinal microorganism found in sea bream. *Journal of the Japanese Society of Marine Intestinal Microorganisms*, **12** (1), pp. 103–114. (2012)

研究経過の概要(修了見込みの出願者)(参照様式)

志望する専攻	志望する分野	志望する主指導教員(大学)	出願者氏名
生物資源生産学	植物生産学	連大 太郎(愛媛大学)	愛媛 一郎

修士論文題目(和文)

【目的】

【方法】

【結果(これまでに得られたもの)】

【考察・結論(これまでに得られた結果から)】

[学術雑誌等発表]

◎ 書き方の注意

上部の見出し、出願者の「志望する専攻」～「出願者氏名」枠及び「修士論文題目」の枠は参照様式のとおり作成し、本文の【目的】以下は次のように記入する。

1. フォントの種類は指定しない。10.5ポイント程度の大きさの字で、45～50行／ページとする。用紙の下部中央には(1)、(2)等のページ番号を付け、2ページ目用紙には右上部に出願者の氏名のみを記入する。
2. 概要の本文は、【目的】・【方法】・【結果】・【考察・結論】の項目見出しを付けてまとめる。各項目の分量は指定しないが、概要全体を2ページほぼ一杯にまとめる。
3. 図表を用いてもよいが、文章による説明が不十分にならないように、できるだけ小さなものを合計二つ以内とする。
4. [学術雑誌等発表]の項について
 - ・ 修士論文の内容を学術雑誌等に発表した場合には、本文と合わせて2ページを超えない範囲でこの項を設けて記載する。発表していない場合はこの項を設けなくてよい。
 - ・ 学会大会・シンポジウム等のプロシーディングスは含むが、簡単な発表要旨は含まない。
 - ・ a. 著者名(連名は原本の記載順どおりに書き、自分の氏名に下線を付ける)、b. 論文題目、c. 雑誌または出版物名、d. 巻(号)ページ(p. ○ー○)、e. 出版年(西暦)の順に記載する。
 - ・ 複数ある場合は、発表の古い順に(1)、(2)の番号を行頭に付ける。

(記載例)

- ① I. Ehime, L. Yamamoto, R. Norman and T. Yamada : Intestinal microbiomes in sea bream fishes and their immunological effects to protect from viral infection. *Journal of Animal Health*, 56 (4), p.323– 34.(2011)
- ② 山本理佐、愛媛一郎、Richard Norman、山田太郎:マダイ腸内細菌の1種 *Pseudomonas* sp. が産生する抗ウイルス性タンパク質の同定. *日本魚類腸内微生物学会誌*、12 (1)、p.103–14 (2012)

Summary of Research Progress: Applicants Expecting to Complete (Sample Form)

Requested Major	Requested Field	Requested Supervisor (university)	Applicant Name
Bioresource Production Science	Plant Resource Production	Prof. Taro Rendai (Ehime University)	Ichiro Ehime

Master's Dissertation Title

Objective

Method

Results (obtained to date)

Discussion and Conclusion (from results to date)

Journal Publications

Notes on completing the form

Complete the top part of the form (from Requested Major to Applicant Name and Master's Dissertation Title) as shown in the sample and then complete the remainder from **Objective** as indicated below.

1. The font type is not specified, but use a font size of 10.5 to allow 45–50 lines per page. Include your name at the top right of page 2 and the page number — (1), (2) — centered at the bottom of pages 1 and 2.
2. Include the subheadings (**Objective, Method, Results, Discussion and Conclusion**) in the body of the form. The amount you write for each section is not specified, but keep the total to a maximum of two pages.
3. One or two figures or tables may be included, but ensure their size allows sufficient explanation for each of the sections.
4. Notes on journal publications
 - If you have published papers related to your master's dissertation, include details on this form, but ensure the completed document doesn't exceed two pages. If you do not have any publications, there is no need to include this section.
 - Conference and symposium proceedings may be included, but not brief presentation summaries.
 - Include the following details: author name(s) (for co-authored papers, write the names in the order they appear on the paper and underline your own name); paper title; journal name and publisher; volume/issue number and page numbers (pp. xx–yy); year of publication.
 - If you have more than one publication, start from the oldest and number them 1, 2, etc.

Example:

- ① Ehime, L. Yamamoto, R. Norman and T. Yamada: Intestinal microbiomes in sea bream fishes and their immunological effects to protect from viral infection. *Journal of Animal Health*, **56** (4), pp. 323–334. (2011)
- ② L. Yamamoto, I. Ehime, R. Norman and T. Yamada: Identification of antiviral protein produced by *Pseudomonas* sp., an intestinal microorganism found in sea bream. *Journal of the Japanese Society of Marine Intestinal Microorganisms*, **12** (1), pp. 103–114. (2012)

受験許可書

Examination Permission

愛媛大学大学院連合農学研究科長 殿

To the Dean, The United Graduate School of Agricultural Sciences, Ehime University

所属・職名
Institution/Position

氏名
Name

Date of Birth 年 月 日生
year month day

上記の者が、令和 年 月入学の愛媛大学大学院連合農学研究科(後期3年のみの博士課程)社会人特別選抜試験を受験することを許可します。

The above-named person is permitted to take the entrance examination for working student special admission to the three-year doctoral program at The United Graduate School of the United Graduate School of Agricultural Sciences, Ehime University, for enrollment in _____ (year) _____ (month).

令和 年 月 日

year month day

所属・職名
Section / Job title

氏名
Name

所属機関
公印

Official Seal of Place of Employment

研 究 計 画 書

志望 専攻		志望 分野		志望す る主指 導教員	(大学)	氏名	
----------	--	----------	--	-------------------	----------	----	--

(下記の内容に最もふさわしい表題)

--

International students should use this form

General Admission

Date

RESEARCH PLAN

Prospective Supervisor

Preferred Major

Preferred Field

Title:

Signature

Name (block letters)
